



Il Programma Erasmus nell'Ateneo Federico II
Risultati 2009/10 ed andamento 2010/11

LA MOBILITA' STUDENTI IN USCITA

La Mobilità a Fini di Studio

Si conferma anche quest'anno il trend di crescita nel numero degli studenti in uscita, si passa infatti dai 539 borsisti del 2008/09 ai 581 del 2009/10 (*grafico 1*) e, per l'anno in corso 2010/11, hanno sottoscritto sino ad ora il contratto 598 studenti.

Come di consueto l'Ateneo ha versato in anticipo, a quasi tutti i borsisti Erasmus in partenza, l'importo della borsa stabilito dall'Agenzia Nazionale pari quest'anno a € 230/mese. Il numero di mesi trascorsi all'estero dai nostri studenti è stato in totale di 4050, a fronte di un finanziamento dell'Agenzia Nazionale di sole 3192 mensilità. Se si escludono le mensilità richieste quale prolungamento del periodo di studio inizialmente previsto, le mensilità effettivamente erogate agli studenti sono state 3685. La cospicua differenza di 493 mensilità è stata coperta dai fondi di Ateneo. Per la prima volta non è stato possibile concedere contributi anche per i "prolungamenti". I restanti fondi – piuttosto esigui – di Ateneo hanno integrato le mensilità effettuate (3690) con un contributo pari a € 20,84 per mese a cui si sono aggiunti i fondi MIUR, ai sensi del D.M. n. 198 del 2003 per favorire la mobilità internazionale, suddivisi per una quota pari a € 66,79/mese: dunque l'importo complessivo di ciascuna borsa è stato di circa € 317 mensili, dato molto simile a quello dello scorso anno. Per gli aventi diritto, l'ADISU Federico II mette a disposizione inoltre 270 € mensili (per massimo 10 mesi) più 100 € di contributo per spese di viaggio: in totale, quindi, gli studenti meritevoli e disagiati hanno ottenuto una borsa Erasmus di circa € 588 al mese.

Nei dati citati è compresa anche una mobilità effettuata in Svizzera: gli studenti selezionati per questo paese non ricevono il contributo europeo, ma sono le Università elvetiche che erogano un finanziamento direttamente agli studenti; l'Ateneo ha ritenuto di concedere anche a questo studente, al pari di tutti gli altri, i contributi integrativi di Ateneo e del MIUR. Si segnala che dal prossimo anno le mobilità per questo paese rientreranno a pieno titolo nel Programma Erasmus.

Anche quest'anno il Centro Linguistico, per conto dell'Ateneo, ha organizzato per gli studenti in partenza corsi intensivi gratuiti di lingua Spagnola, Francese e Tedesca, localizzati sui due poli del Centro Storico e di Monte S. Angelo.

Nel 2009/10 sette studenti hanno partecipato ai corsi EILC (Erasmus Intensive Language Courses) per le lingue europee meno diffuse: sei per la sessione estiva ed uno per quella invernale. Le lingue interessate sono state rumeno, finlandese, turco, portoghese, greco e fiammingo: ciascuno studente ha ricevuto un contributo di 500 Euro.

Nove studenti sono stati selezionati per la sessione estiva dell'anno in corso. Da quest'anno sono riconosciute come lingue meno diffuse anche il catalano, il galiziano ed il basco.

L'Agenzia Nazionale, inoltre, ha ritenuto eleggibili le candidature di due studenti federiciani disabili che, anche grazie ai fondi concessi, hanno svolto un periodo di studio in Spagna ed in Ungheria. Per l'anno in corso è stata finanziata una mobilità.

Vediamo ora più nel dettaglio i dati del 2009-10:

- si è allargato il divario fra il numero delle studentesse che è stato di 320 e quello dei maschi (261);
- la maggioranza degli studenti trascorre un solo semestre all'estero piuttosto che l'intero anno accademico ed in genere per 5 mesi (41% degli studenti). Gli studenti che hanno frequentato l'intero anno accademico all'estero, compiono in maggioranza un periodo di studio di 9 mesi (14%) e di 10 (15%) (*grafico 2*).

Per quanto riguarda i paesi di destinazione la Spagna continua, anche più dello scorso anno, a dominare (44%); seguono a distanza Francia (21%) e Germania (9%) (*grafici 3 e 4*).

I nostri studenti hanno comunque soggiornato in ben 23 dei paesi partecipanti al Programma.

Dall'analisi della mobilità nelle Facoltà più attive, emerge che almeno la metà degli studenti di Giurisprudenza e Economia sceglie la Spagna. Presso la Facoltà di Lettere e Filosofia la maggioranza relativa dei borsisti ha svolto l'Erasmus in Francia (48 su 108 totali). Più varia la distribuzione delle destinazioni ad Ingegneria e Medicina e Chirurgia, entrambe coinvolte in cooperazioni con 13 diverse nazioni.

Anche per il 2009/010 la Facoltà che ha inviato il maggior numero di studenti all'estero è Lettere e Filosofia con 108 studenti, con un aumento rispetto allo scorso anno; segue Economia in netta crescita (da 58 a 80). Leggeri decrementi per Giurisprudenza ed Ingegneria. Quasi tutte in crescita le altre Facoltà, in particolare Agraria, che ha fatto un balzo in avanti triplicando quasi le sue mobilità (da 5 a 14) (*grafici 5, 6 e 7*).

I dati assoluti della mobilità possono essere utilmente confrontati con il numero complessivo degli studenti iscritti per Facoltà (a.a. 2008-09). Gli studenti erasmus 2009/10 della Facoltà di Medicina e Chirurgia risultano esseri l'1,45% degli iscritti. Per Lettere e Filosofia ed Economia i dati percentuali sono rispettivamente l'1,06 e lo 0,88. Le percentuale complessiva dell'Ateneo è invece lo 0,66 (*grafico 8*).¹

Hanno usufruito di borse Erasmus solo 2 studenti iscritti a Corsi di Dottorato di Ricerca.

Il *grafico 9* infine, illustra il rapporto fra le borse bandite da ogni Facoltà e quelle effettivamente assegnate. Dai dati si evince che, per molte Facoltà, è necessaria una razionalizzazione del numero di accordi bilaterali stipulati e del numero di mobilità in essi previsti.

¹ "Fonte: elaborazione su dati MIUR -URST e AFAM- Ufficio di Statistica"

La Mobilità per Tirocini

In netta crescita il numero degli studenti che hanno effettuato un tirocinio Erasmus: dai 25 del 2008/09 si passa ai 40 del 2009/10 per un totale di 174 mensilità. La durata dei tirocini è stata compresa fra 3 e 6 mesi. Oltre la metà degli studenti proviene dalla Facoltà di Ingegneria (21), seguono Medicina Veterinaria (8), Biotecnologie (5), Farmacia (3), Giurisprudenza (2) ed infine Scienze MM.FF.NN (1). I paesi presso cui si sono svolti i tirocini sono nell'ordine Spagna (15) Germania (9), Regno Unito (8), Francia (5), e Belgio, Portogallo, Ungheria (1). Il livello di studi vede la prevalenza di studenti di Corsi di Laurea (35), a cui si aggiungono tre studenti di dottorato e due di un corso di Specializzazione. La borsa concessa dall'Agenzia Nazionale ammontava a € 600 per mese.

Andamento mobilità in uscita
grafico 1

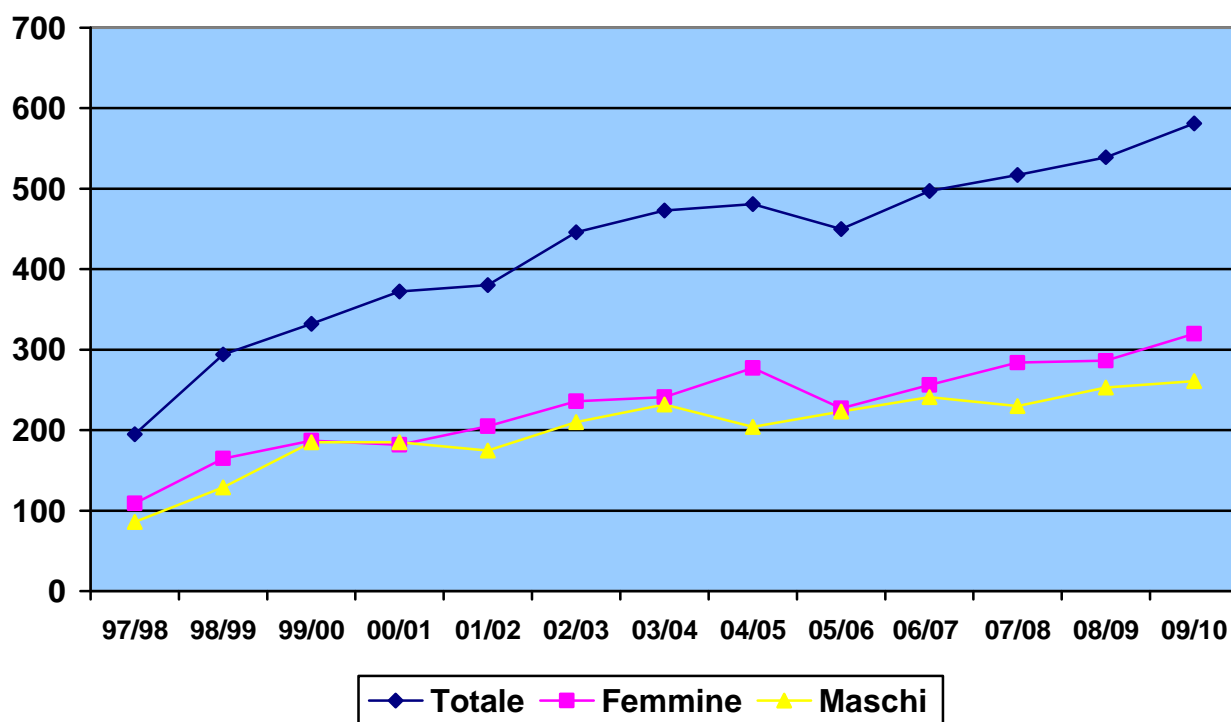

La mobilità per periodo di permanenza all'estero
grafico 2

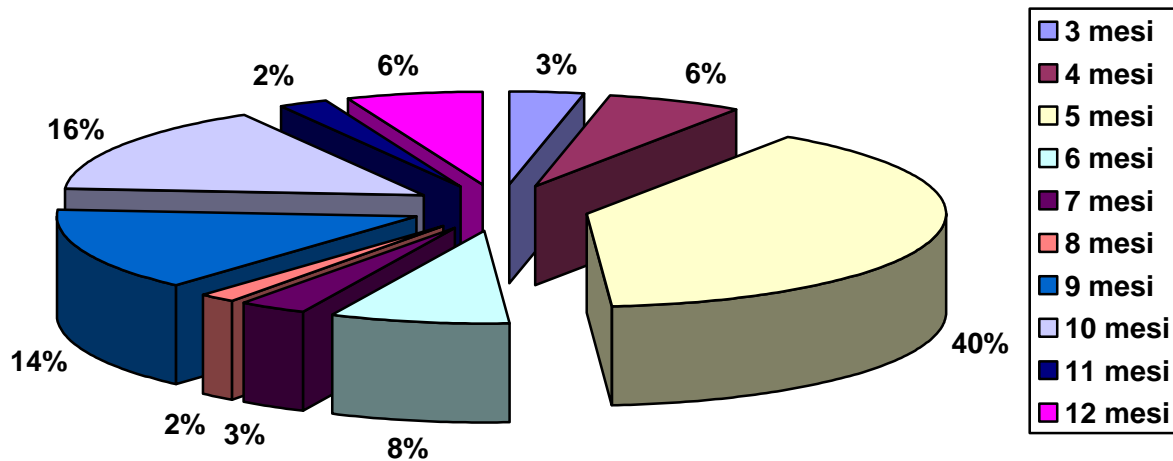

La mobilità per paese di destinazione
grafico 3

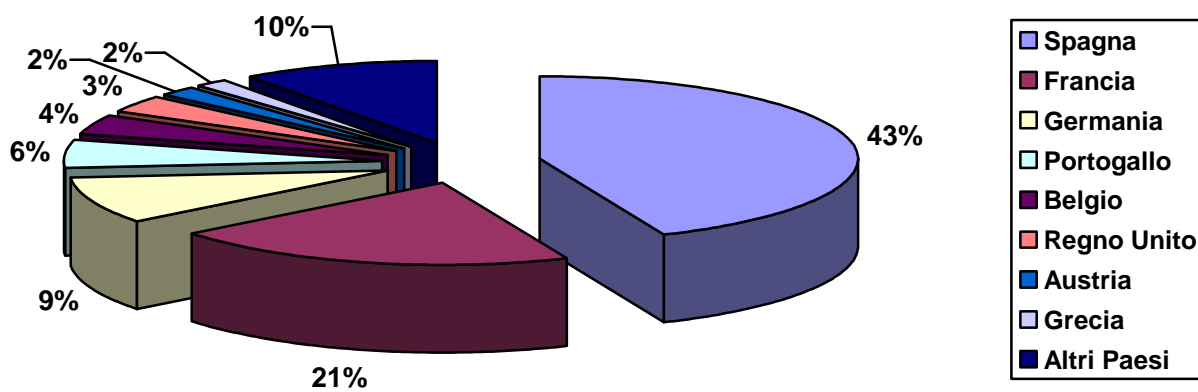

La mobilità per paese di destinazione
grafico 4

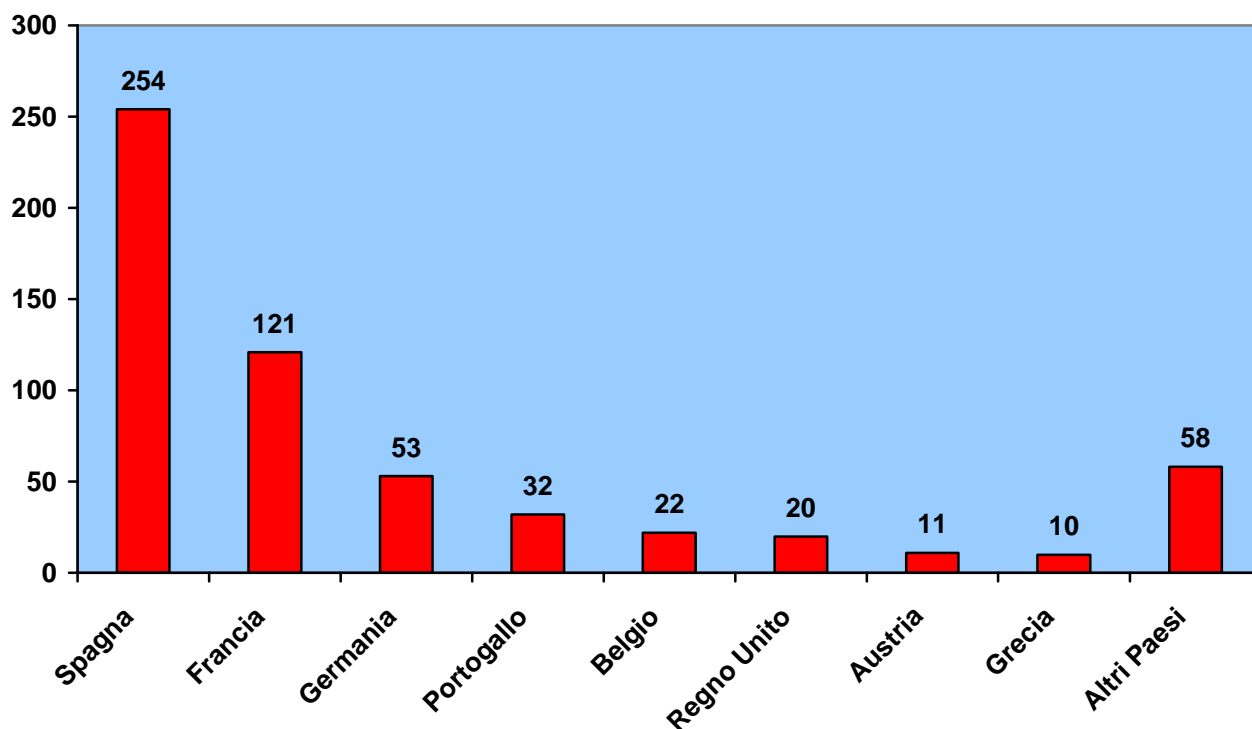

La mobilità per Facoltà di provenienza
grafico 5

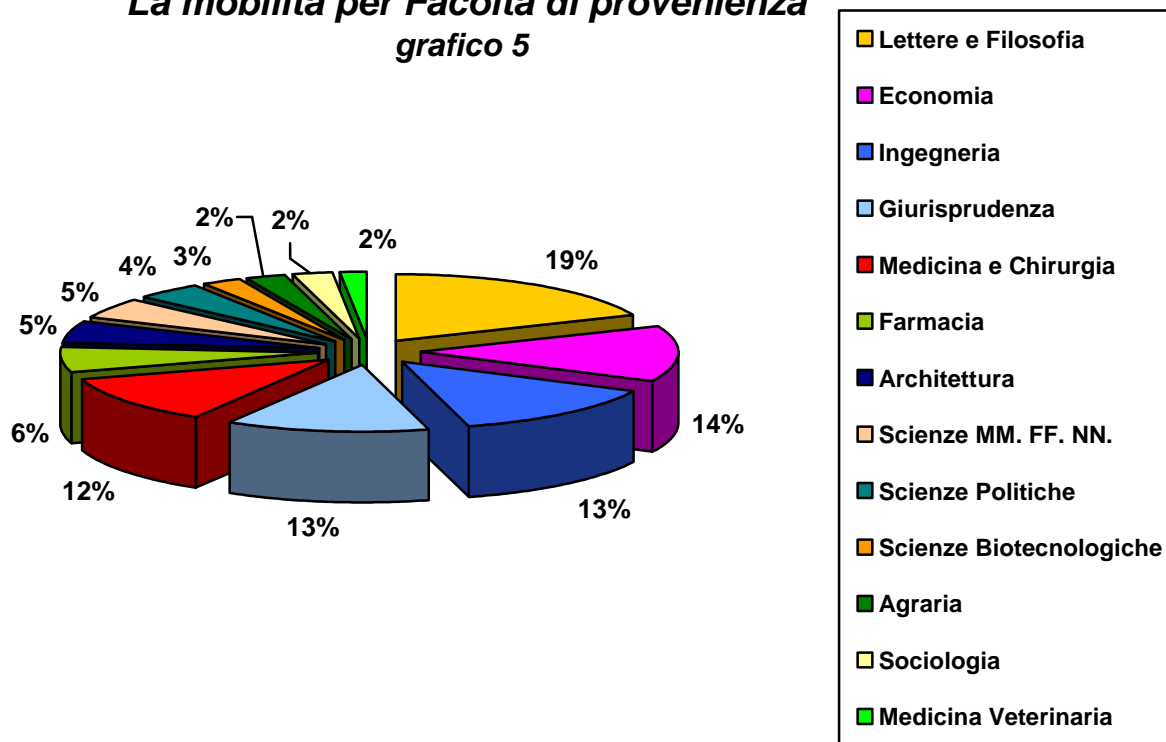

La mobilità per Facoltà di provenienza
grafico 6

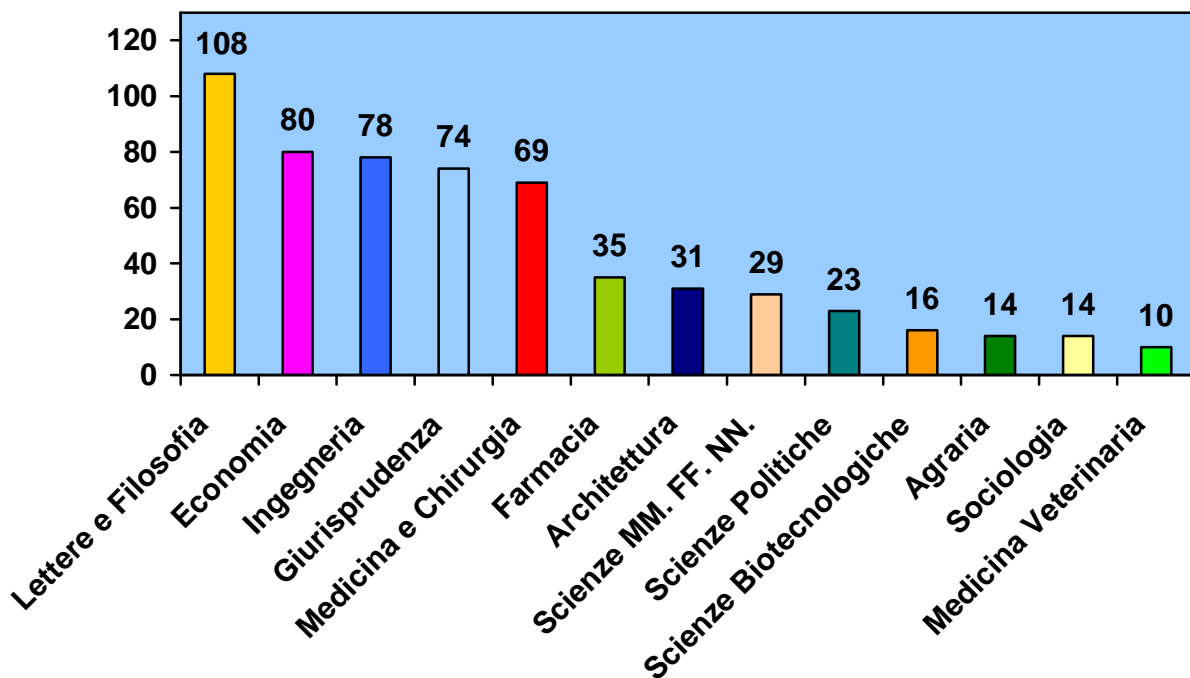

Andamento mobilità per Facoltà dal 2004/05
grafico 7

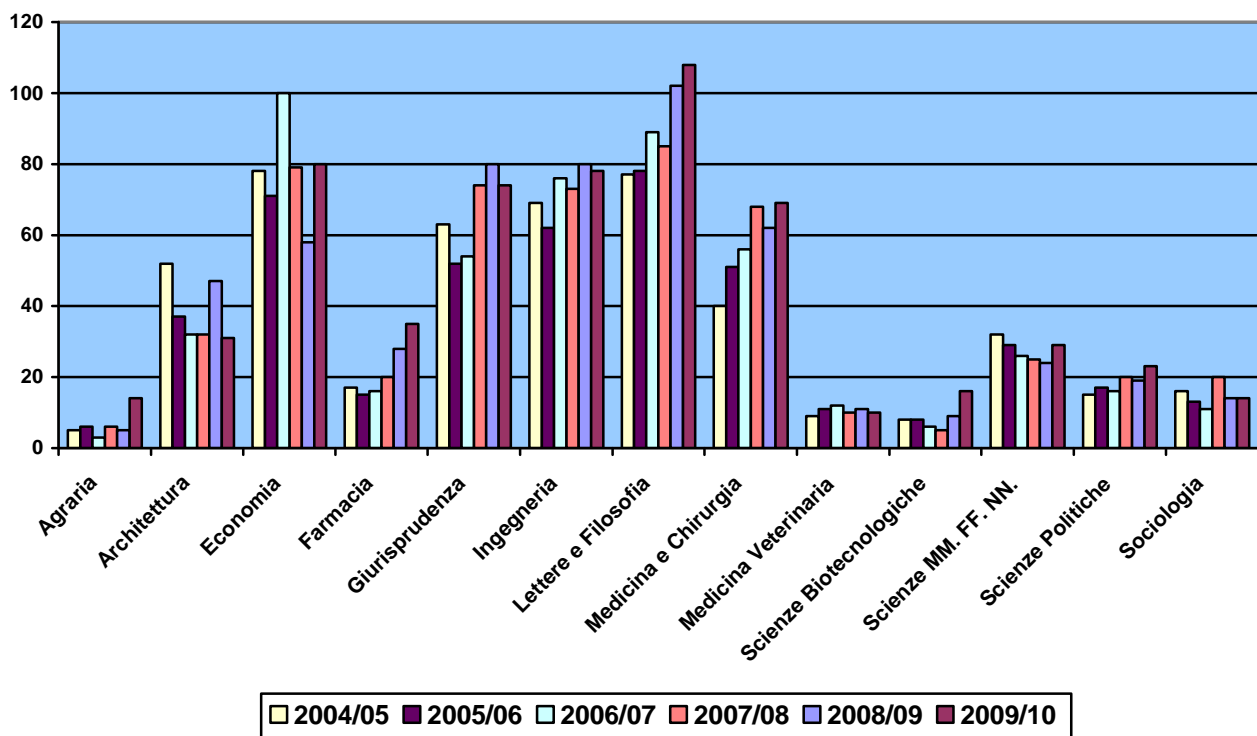

La mobilità per Facoltà in rapporto agli studenti iscritti
grafico 8

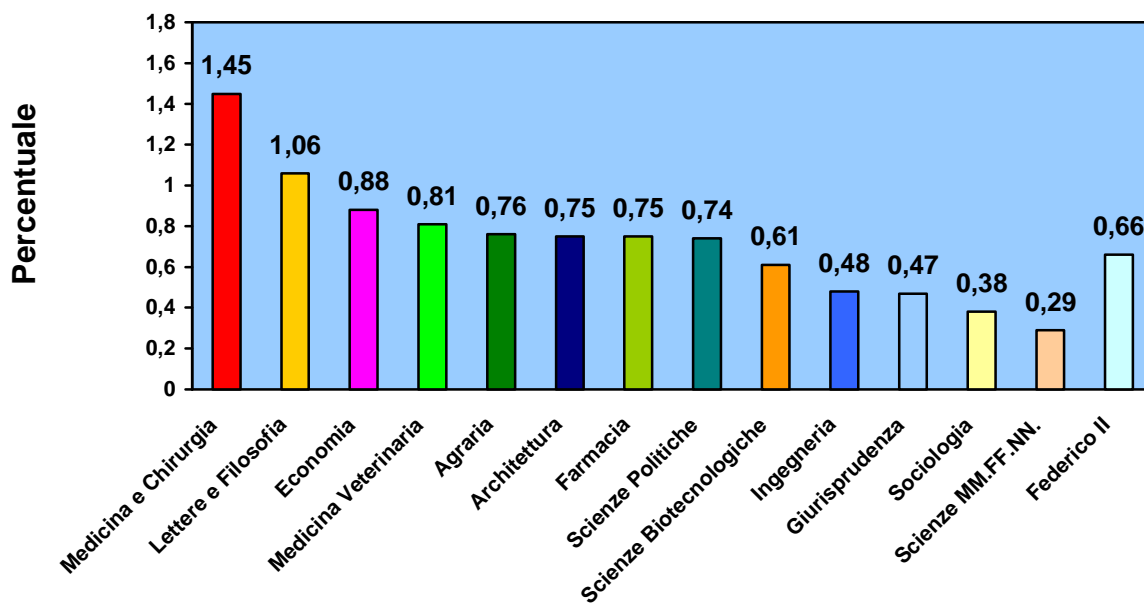

La mobilità in rapporto alle borse bandite
grafico 9

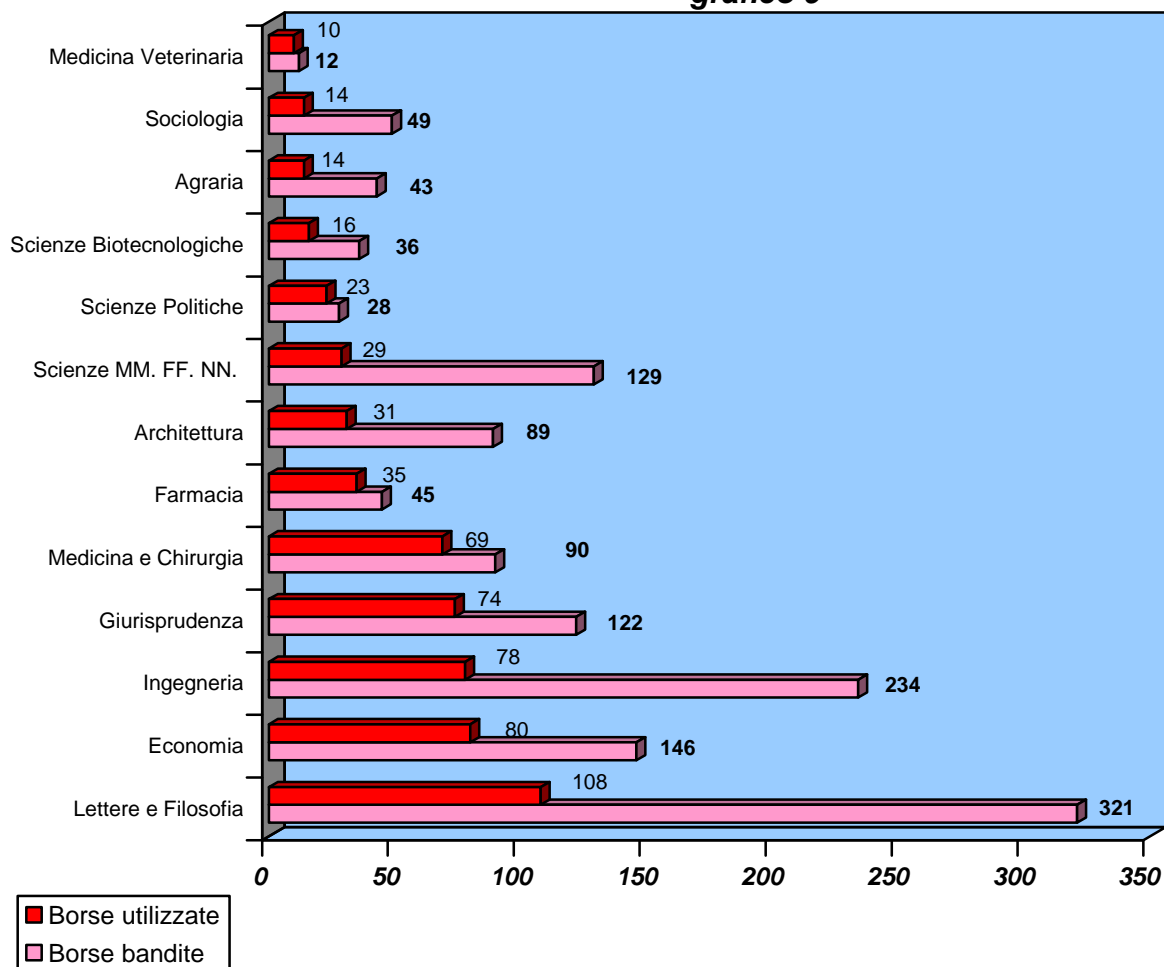

LA MOBILITA' STUDENTI IN ENTRATA

L'anno 2009-10 ha fatto registrare una ripresa nel numero degli studenti in entrata (da 236 a 250 studenti) (*grafico 10*). Per il primo semestre 2010-11 si sono accreditati 205 studenti, dato che segnala un aumento rispetto allo scorso anno.

La Spagna rimane il paese da cui proviene il maggior numero di studenti (47%). La Facoltà preferita dagli studenti spagnoli è anche quest'anno Economia seguita da Scienze MM. FF. NN. Seppure in calo rispetto allo scorso anno, la Turchia è il secondo paese più rappresentato (da 42 a 35), con preferenza per le Facoltà di Agraria ed Ingegneria. In crescita quest'anno gli studenti polacchi che hanno preferenza per le Facoltà del Polo delle Scienze Umane e Sociali. Ritorna a crescere il numero di studenti tedeschi che scelgono in larga maggioranza la Facoltà di Lettere e Filosofia (19 su 25) Gli studenti provengono da 13 dei paesi partecipanti al programma (*grafici 11-12*).

Primeggia fra le Facoltà Lettere e Filosofia seguita da Economia. In crescita anche Farmacia ed Agraria (*grafici 13-14*).

Quattro studenti hanno compiuto un periodo di tirocinio nell'ambito della *student mobility for placement*, tutti presso strutture della Facoltà di Ingegneria.

Continua l'esperienza positiva nell'accoglienza degli studenti Erasmus che l'Ateneo ha affidato, utilizzando una parte dei fondi concessi dall'Agenzia Nazionale per l'organizzazione della mobilità, ad una società esterna, l'Erasmus Point Naples, senza oneri a carico degli studenti. Sul sito web della società sono reperibili i moduli occorrenti per i servizi offerti ed altre informazioni utili in cinque lingue. La società si occupa sia della ricerca degli alloggi sia dell'accoglienza all'arrivo ed offre inoltre supporto per ottenere il permesso di soggiorno, per l'iscrizione all'Azienda Sanitaria Locale e per il rilascio del codice fiscale, per l'abbonamento ai trasporti urbani ed extraurbani UNICOCAMPANIA scontato del 50% (prenotazione e ritiro), convenzioni e agevolazioni presso esercizi commerciali. L'Erasmus point inoltre organizza gite, escursioni e serate per gli studenti stranieri ed italiani.

Fra le altre iniziative dedicate agli studenti ospiti, l'Ateneo, tramite il Centro Linguistico di Ateneo, ha organizzato due corsi intensivi gratuiti di lingua italiana nel primo semestre (livello elementare ed intermedio) ed uno nel secondo semestre (livello elementare). Il Centro organizza inoltre un Cineforum in lingua originale dedicato anche agli studenti incoming. Il Centro ha infine lanciato il "progetto tandem" che, abbinando uno studente italiano ad uno straniero, permette, attraverso un'esercitazione in coppia, di imparare, esercitare e perfezionare le proprie competenze linguistiche.

Una iniziativa simile si svolge presso la Facoltà di Ingegneria denominata "*Adotta uno studente Erasmus*"; sarebbe utile estendere questo tipo di attività a tutte le Facoltà.

Continua inoltre il servizio offerto dallo sportello International House che è un utile Internet Point per gli studenti Erasmus. Anche il CUS Napoli offre particolari facilitazioni agli studenti Erasmus ospiti.

Al termine del periodo Erasmus è stato sottoposto agli studenti europei ospiti un questionario di valutazione sulla loro esperienza presso l'Ateneo Federiciano. Hanno risposto 143 studenti.

Per la quasi totalità degli ospiti, la valutazione complessiva dell'esperienza Erasmus è giudicata molto positiva o positiva.

L'accoglienza dell'Ufficio Relazioni Internazionali è stata valutata positivamente da quasi il 90% degli studenti. Quanti hanno usufruito del servizio di ricerca degli alloggi e della accoglienza di Erasmus Point Naples, lo hanno giudicato positivo nel 50% dei casi e soddisfacente nel quasi 25%. I corsi di lingua italiana offerti gratuitamente dall'Ateneo hanno ottenuto un giudizio positivo da oltre il 70% degli studenti e soddisfacente da quasi il 20%. Si segnala che solo circa il 15% degli studenti dichiarava di avere all'arrivo una conoscenza della lingua italiana poco superiore al livello di base. Il grado di integrazione con gli studenti italiani è generalmente indicato positivamente. In termini di qualità dei corsi, più apprezzate sono state le Facoltà di Giurisprudenza, Agraria e Farmacia.

E' ormai giunta alla terza edizione la giornata di orientamento per gli studenti Erasmus in entrata, organizzata presso la Chiesa dei SS. Marcellino e Festo. Nell'ultima edizione dopo il saluto del Magnifico Rettore, Prof. Massimo Marrelli, e la presentazione dell'Ateneo fatta dal Presidente della Commissione Erasmus, Prof.ssa Laura Fucci, dal Capo dell'Ufficio Relazioni Internazionali, Dott.ssa Nicotera e dal direttore del Centro Linguistico di Ateneo, prof.ssa Annamaria Lamarra, gli studenti hanno potuto prendere contatto con le singole Facoltà presso gli stand appositamente allestiti. L'iniziativa è stata sicuramente apprezzata dagli studenti e sarebbe opportuno prevedere per il futuro una intera settimana dedicata a queste attività di orientamento.

Andamento mobilità studenti in entrata
grafico 10

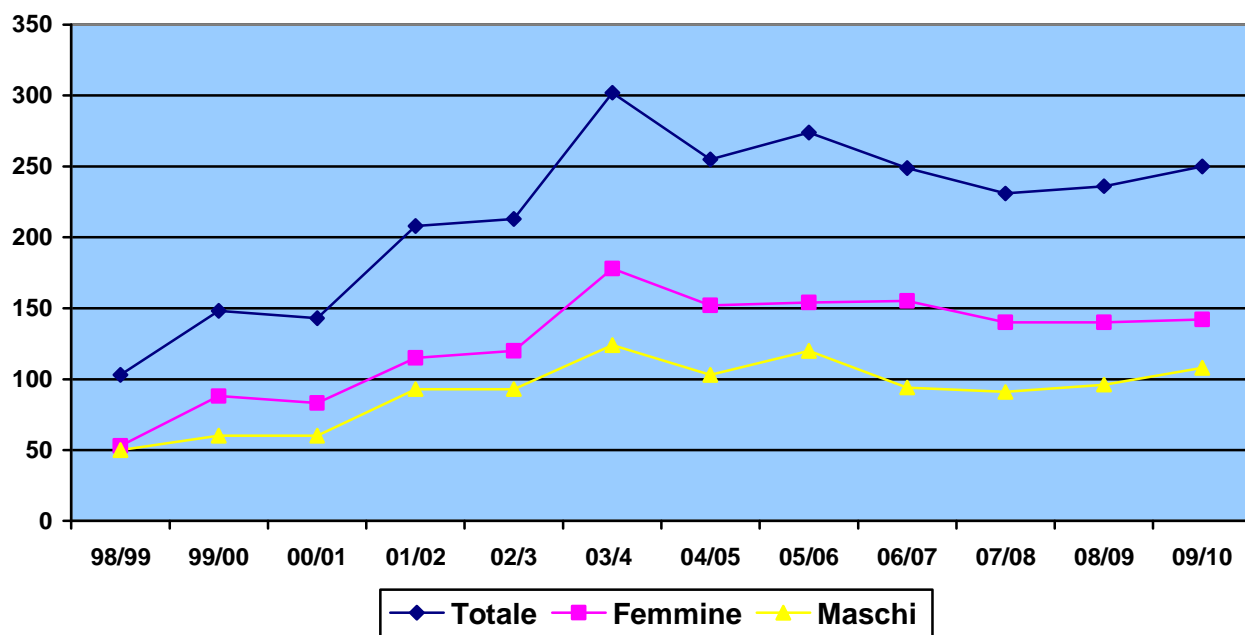

Mobilità per paese di provenienza
grafico 11

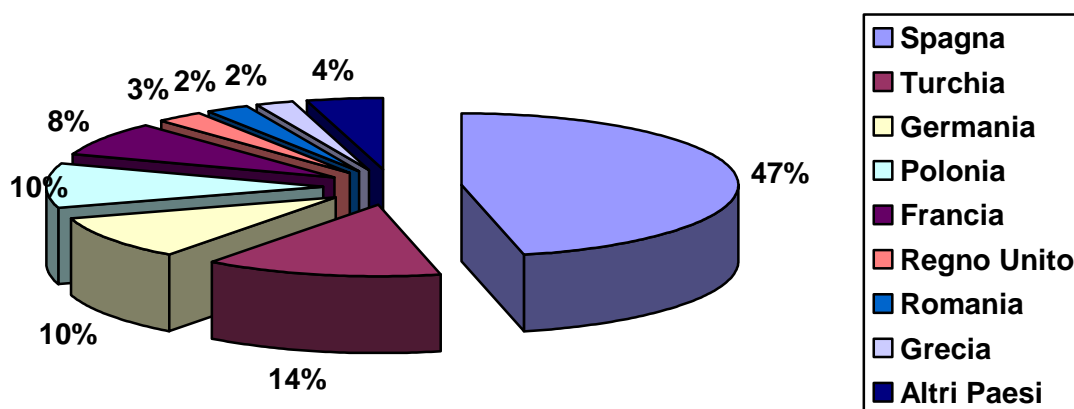

Mobilità per paese di provenienza
grafico 12

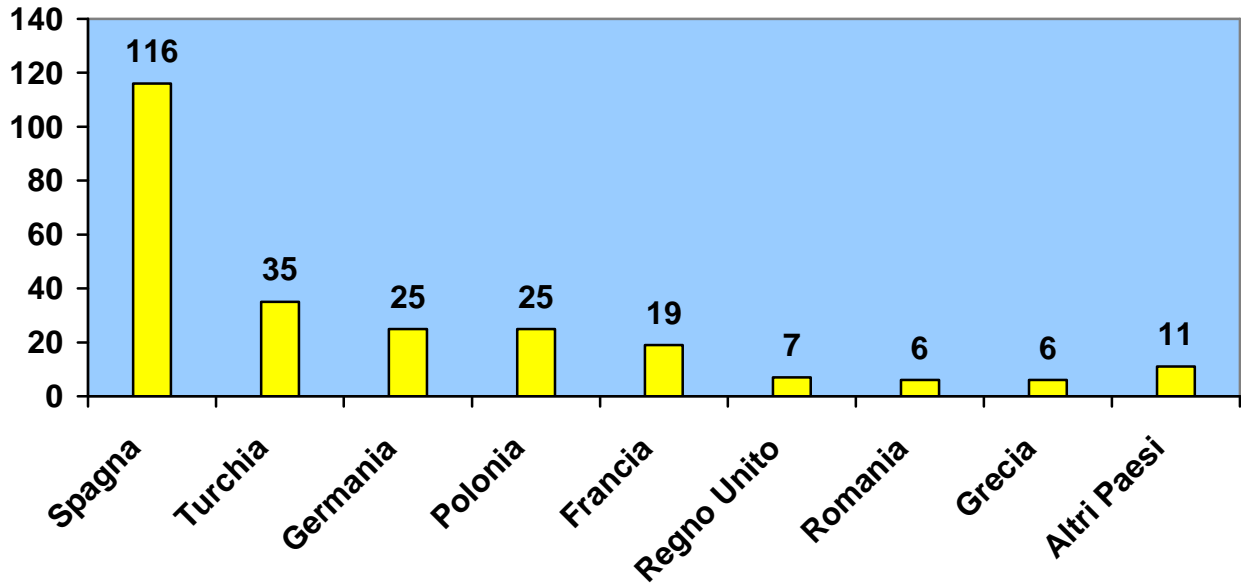

Mobilità per Facoltà di destinazione
grafico 13

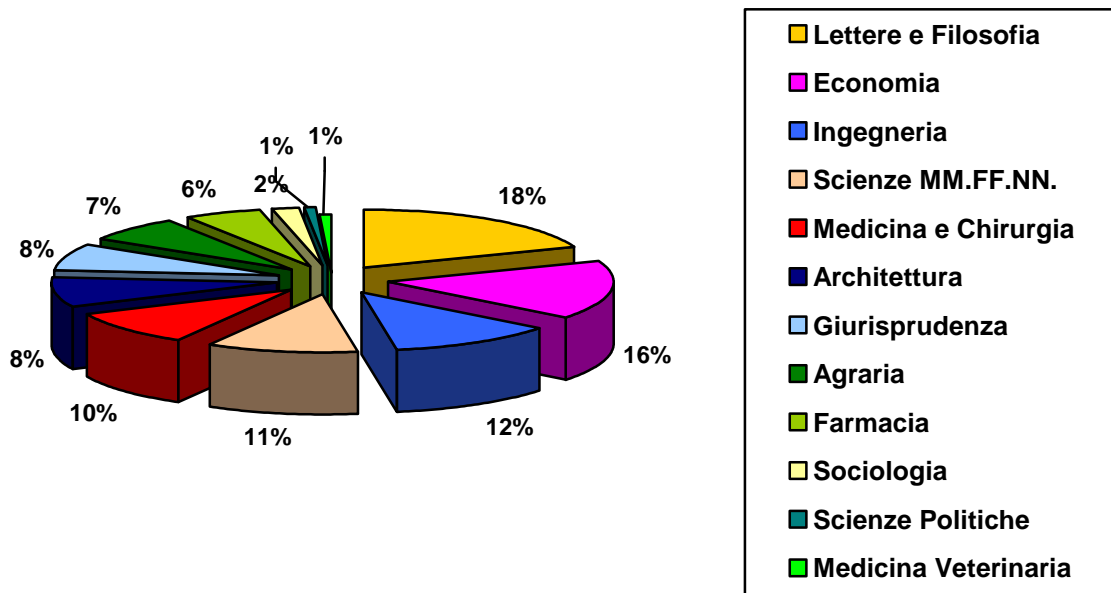

Mobilità per Facoltà di destinazione

grafico 14

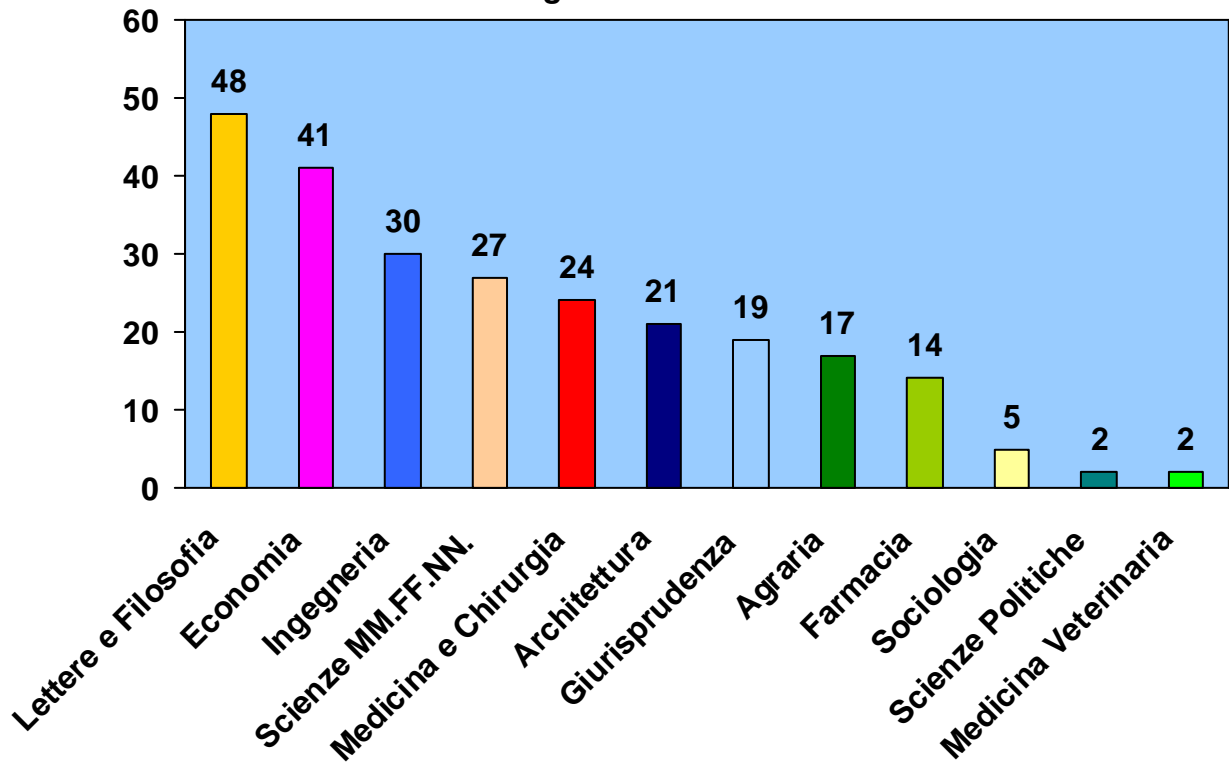

Mobilità in entrata ed uscita a confronto

grafico 15

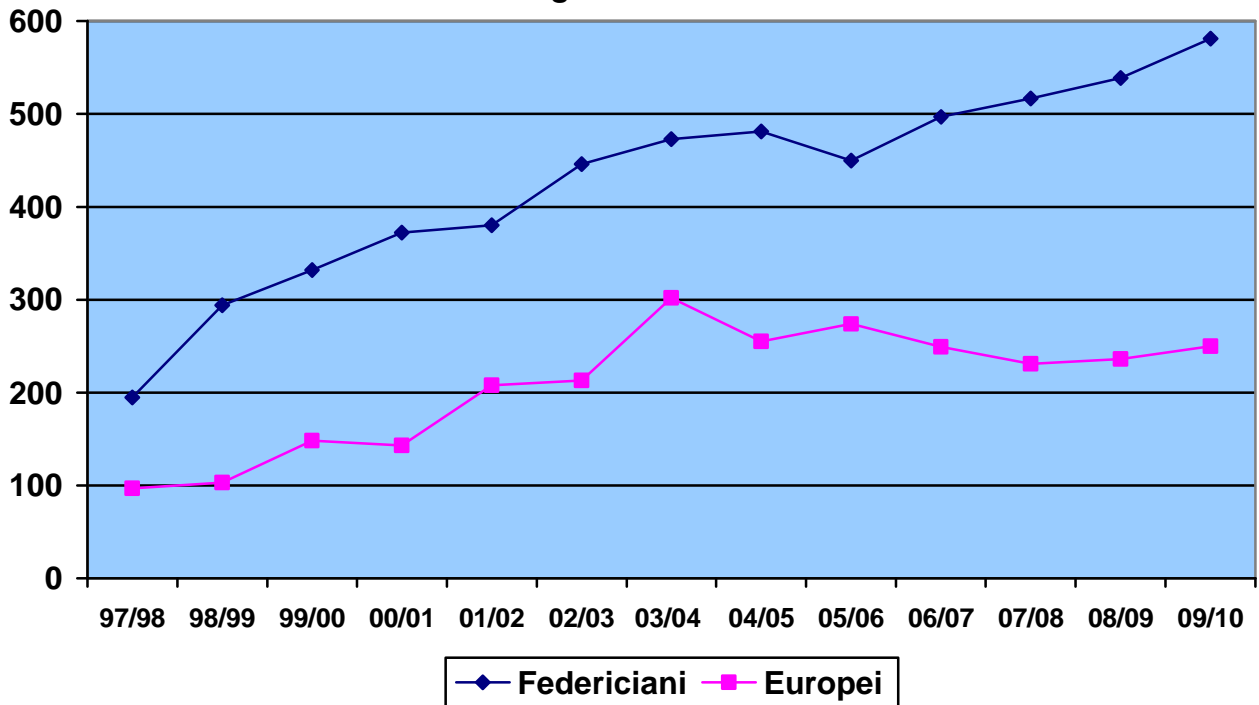

Mobilità in entrata ed in uscita
grafico 16

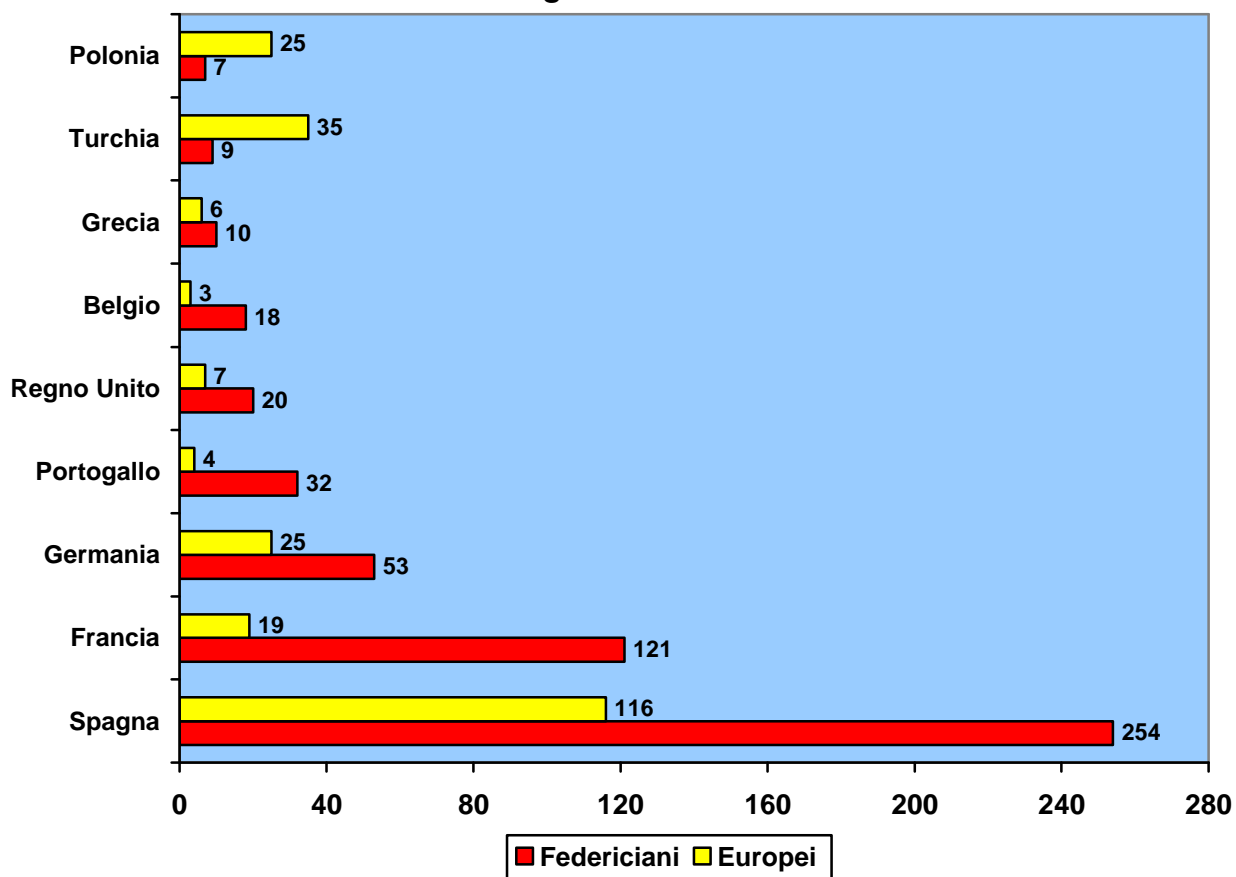

Mobilità in entrata ed in uscita
grafico 17

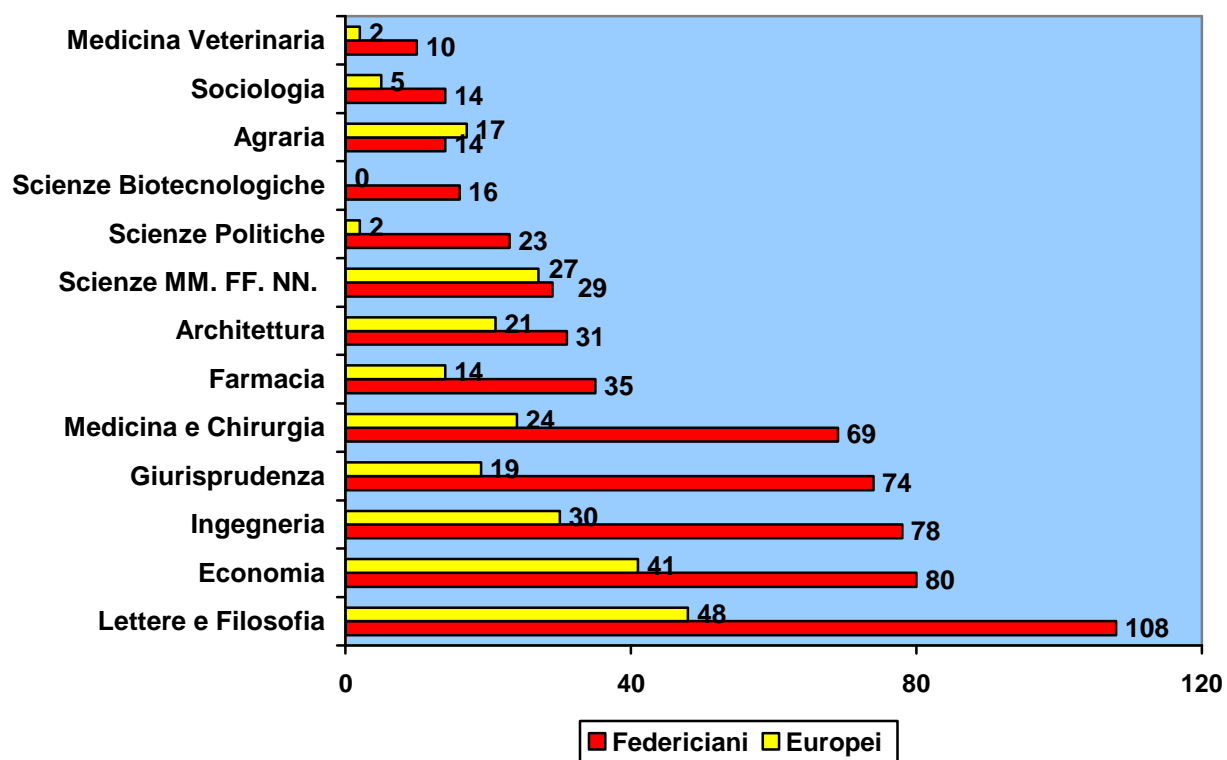

LA MOBILITA' DEI DOCENTI

La mobilità dei docenti, dallo scorso anno, prevede una nuova possibilità e cioè quella di poter invitare personale da imprese europee a tenere lezioni presso l'Ateneo. Il finanziamento della mobilità resta a carico dell'Ateneo. Per queste due tipologie di mobilità docenti, l'Agenzia Nazionale ha assegnato alla Federico II 45 flussi. L'Ateneo ne ha utilizzati 44: 37 per la "tradizionale" mobilità dei docenti in uscita e 7 per la mobilità dei docenti da impresa (*grafico 18*).

Gli insegnamenti destinati agli studenti delle Università, sia come parte integrante del programma di studi degli stessi, sia come corsi supplementari, corsi avanzati e master sono stati tenuti dai nostri docenti generalmente in inglese, ma anche in francese e spagnolo. La durata è stata nella maggior parte dei casi di una settimana. Il contributo forfetario massimo concesso dalla Unione Europea è stato di 900 € a flusso, eventualmente cofinanziato in egual misura dall'Ateneo. I docenti sono costantemente affiancati dall'Ufficio e dal Presidente della Commissione Erasmus e sollecitati ad effettuare il maggior numero di brevi missioni di insegnamento o di seminari. Sul sito web di Ateneo sono disponibili la normativa europea, le procedure e la modulistica occorrente.

Prevalgono per le classi di docenza i professori ordinari (39%) (*grafico 21*).

I paesi prediletti dai docenti federiciani sono la Spagna, la Romania la Francia (*grafico 19*). I flussi sono stati utilizzati per la maggior parte da docenti di Ingegneria (33%) Economia ed Architettura (11%) (*grafico 20*).

Il numero dei docenti in entrata comunicato all'Ufficio è di 16.

Andamento mobilità docenti in uscita
grafico 18

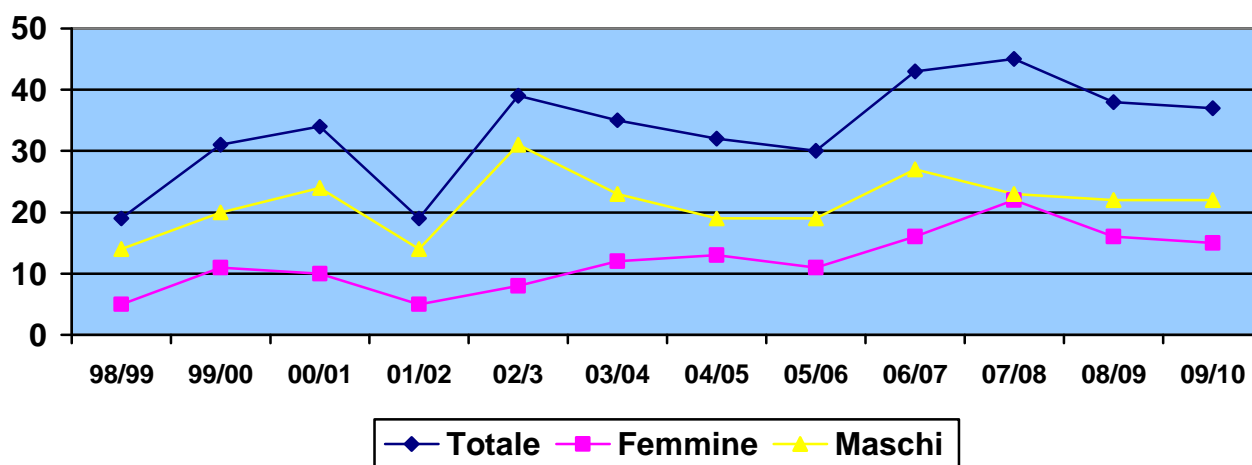

Mobilità docenti per paese di destinazione

grafico 19

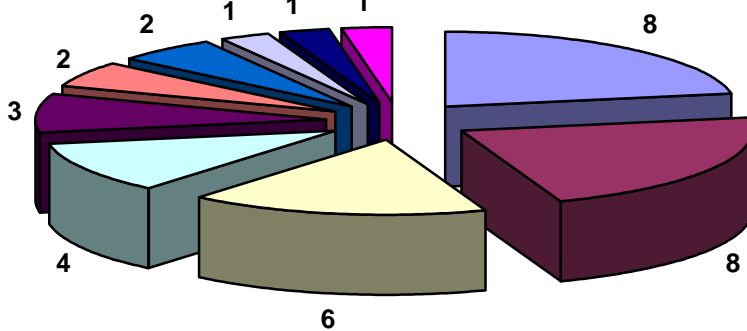

- Spagna
- Romania
- Francia
- Regno Unito
- Germania
- Lituania
- Svezia
- Grecia
- Portogallo
- Turchia

Mobilità docenti per Facoltà di provenienza

grafico 20

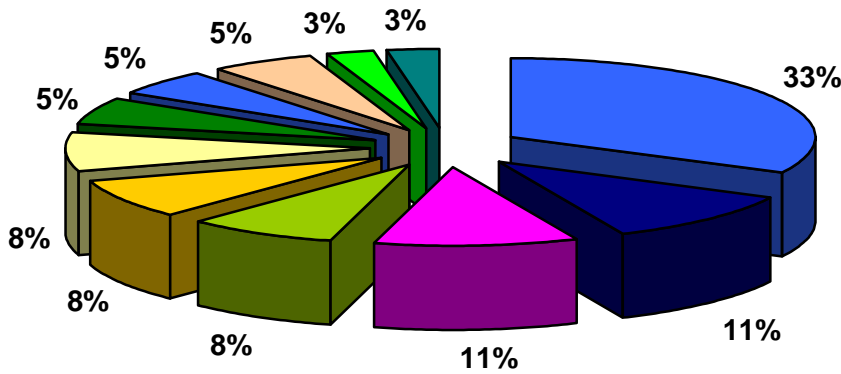

- Ingegneria
- Architettura
- Economia
- Farmacia
- Lettere e Filosofia
- Sociologia
- Agraria
- Giurisprudenza
- Scienze M.F.N.
- Medicina Veterinaria
- Scienze Politiche

Mobilità docenti per classe di docenza

grafico 21

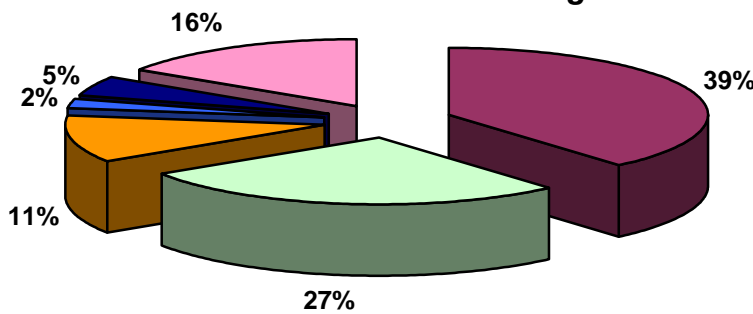

- Prof. Ordinari
- Prof. Associati
- Ricercatori
- Assistenti
- Prof. a Contratto
- Personale da impresa