



Il Programma Erasmus nell'Ateneo Federico II
Risultati 2011/12 ed andamento 2012/13

LA MOBILITA' STUDENTI IN USCITA

La Mobilità a Fini di Studio

L'anno prossimo sarà l'ultimo del programma LLP che sarà sostituito da YES Europe, nome indicato dal Parlamento Europeo che modifica quello proposto dalla Commissione. Il nuovo programma raggrupperà tutti gli interventi nel campo dell'istruzione, le politiche giovanili e lo sport. La proposta originale prevedeva un consistente aumento di budget ed è attualmente all'esame del Consiglio d'Europa.

Diamo ora uno sguardo ai dati ufficiali del 2010/11 diffusi dalla Commissione Europea e consultabili su <http://ec.europa.eu/education/erasmus/doc/s>

[tat/1011/students100.pdf](http://ec.europa.eu/education/erasmus/doc/s) ; la Federico II con 682 mobilità totali è, guadagnando una posizione, al 34esimo posto fra le Università Europee per la mobilità in uscita. Prima in Europa come l'anno precedente è l'Università di Granada con 2114 mobilità, mentre in Italia il primato spetta all'Università di Bologna, sempre al terzo posto assoluto, con 1587.

Il numero degli studenti in uscita per mobilità a fini di studio continua a crescere: si passa infatti dai 626 borsisti del 2010/11 ai 665 del 11/12 (*grafico 1*) e, per l'anno in corso 2012/13, hanno sottoscritto sino ad ora il contratto 750 studenti.

Andamento mobilità in uscita
grafico 1

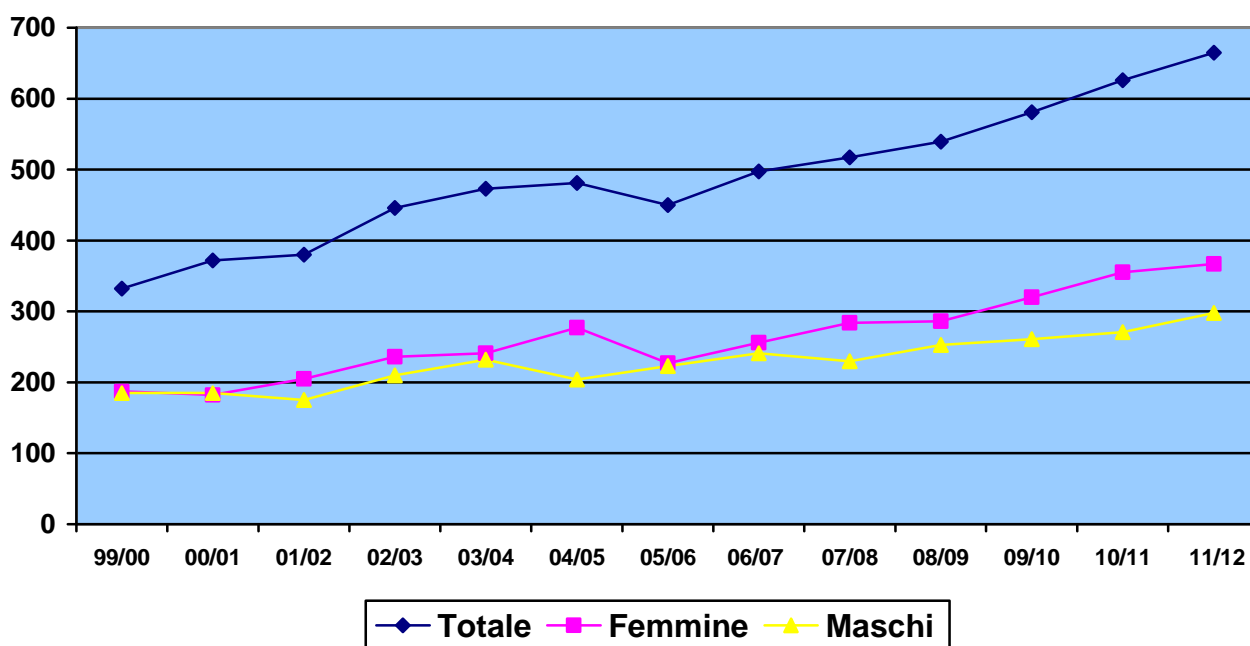

Come di consueto l'Ateneo ha versato in anticipo, a quasi tutti i borsisti Erasmus in partenza, l'importo della borsa stabilito dall'Agenzia Nazionale pari a € 230/mese. Il numero dei mesi trascorsi all'estero dai nostri studenti è stato in totale di 4399, a fronte di un finanziamento dell'Agenzia Nazionale di sole 3459 mensilità. Se si escludono le mensilità richieste successivamente quale prolungamento del periodo di studio previsto in contratto, le mensilità effettivamente erogate agli studenti sono state 4073; la differenza di 614 mensilità è stata coperta dai fondi di Ateneo. Se si tiene conto che l'anno scorso le mensilità non coperte dai fondi europei erano 287, si comprende che i fondi integrativi per gli studenti saranno più esigui. Ciò è accaduto non tanto per l'incremento dei mesi trascorsi all'estero dai nostri studenti quanto per un inferiore finanziamento dell'Agenzia Nazionale. Per l'anno in corso sono previste 3999 mensilità. Anche quest'anno non è stato possibile concedere contributi per i "prolungamenti". I restanti fondi di Ateneo integreranno le mensilità effettuate con un contributo pari a € 36,10 per mese a cui si sono aggiunti i fondi MIUR, ai sensi del D.M. n. 198 del 2003 per favorire la mobilità internazionale, suddivisi per una quota pari a € 70,06 per mese: dunque l'importo complessivo di ciascuna borsa è stato di circa € 334 mensili, cifra inferiore di circa 13 € rispetto allo scorso anno. Per gli aventi diritto, l'ADISU Federico II mette a disposizione inoltre 270 € mensili (per

massimo 10 mesi) più 100 € di contributo per spese di viaggio.

Il Centro Linguistico, come di consueto e per conto dell'Ateneo, ha organizzato per gli studenti in partenza corsi intensivi gratuiti di lingua Spagnola, Francese e Tedesca. Il corso di lingua Spagnola era localizzato sui due poli del Centro Storico e di Monte S. Angelo.

Nel 2011/12 cinque studenti hanno partecipato ai corsi EILC (Erasmus Intensive Language Courses) per le lingue europee meno diffuse - tutti per la sessione estiva. Le lingue interessate sono state rumeno (2), portoghese (2) e basco (1): ciascuno studente ha ricevuto un contributo europeo di 500 Euro.

Dieci studenti sono stati selezionati per la sessione estiva dell'anno in corso 2012/13 ed hanno già ricevuto il contributo di 500 Euro .

L'Agenzia Nazionale, inoltre, ha ritenuto eleggibili la candidatura di due studentesse disabili; per l'anno in corso sono state finanziate quattro mobilità.

Vediamo ora più nel dettaglio i dati del 2011-12:

- come di consueto il numero delle studentesse (367) supera quello degli studenti (298);
- una netta maggioranza degli studenti trascorre un solo semestre all'estero, in genere 5 mesi (41%), piuttosto che l'intero anno accademico. Gli studenti che hanno frequentato l'intero anno accademico all'estero, hanno svolto in maggioranza periodi di studio di 9 mesi (23%) (*grafico 2*).

La mobilità per periodo di permanenza all'estero
grafico 2

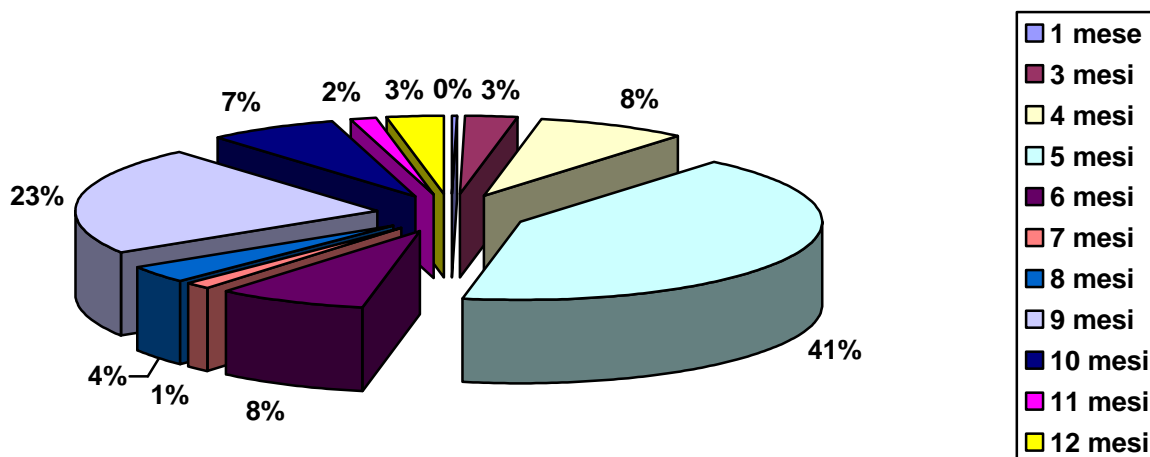

Per quanto riguarda i paesi di destinazione prima è la Spagna (46%); seguono a distanza Francia (19%) e Germania (11%) (grafici 3 e 4).

In ogni caso i nostri studenti hanno soggiornato in 24 dei paesi partecipanti al Programma.

La mobilità per paese di destinazione
grafico 3

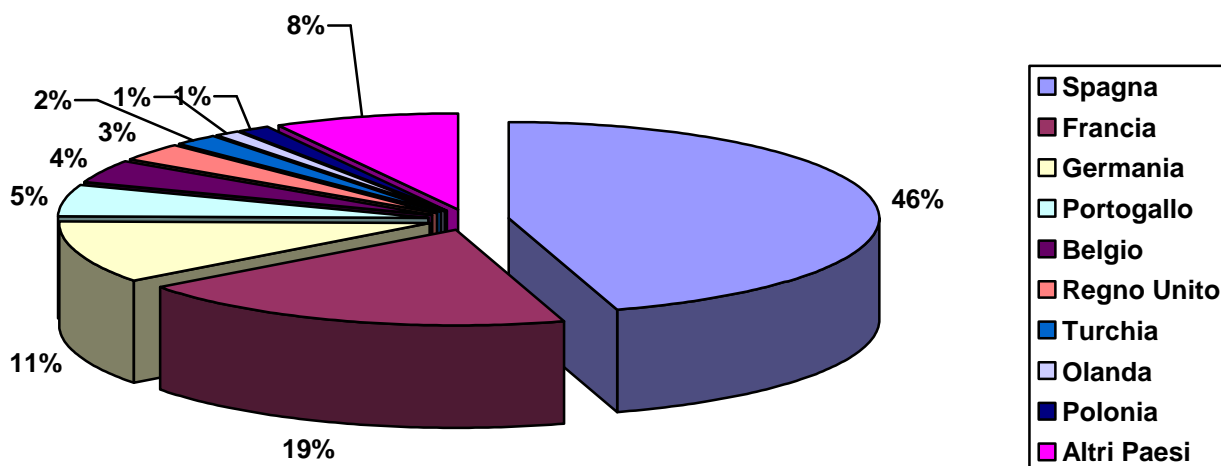

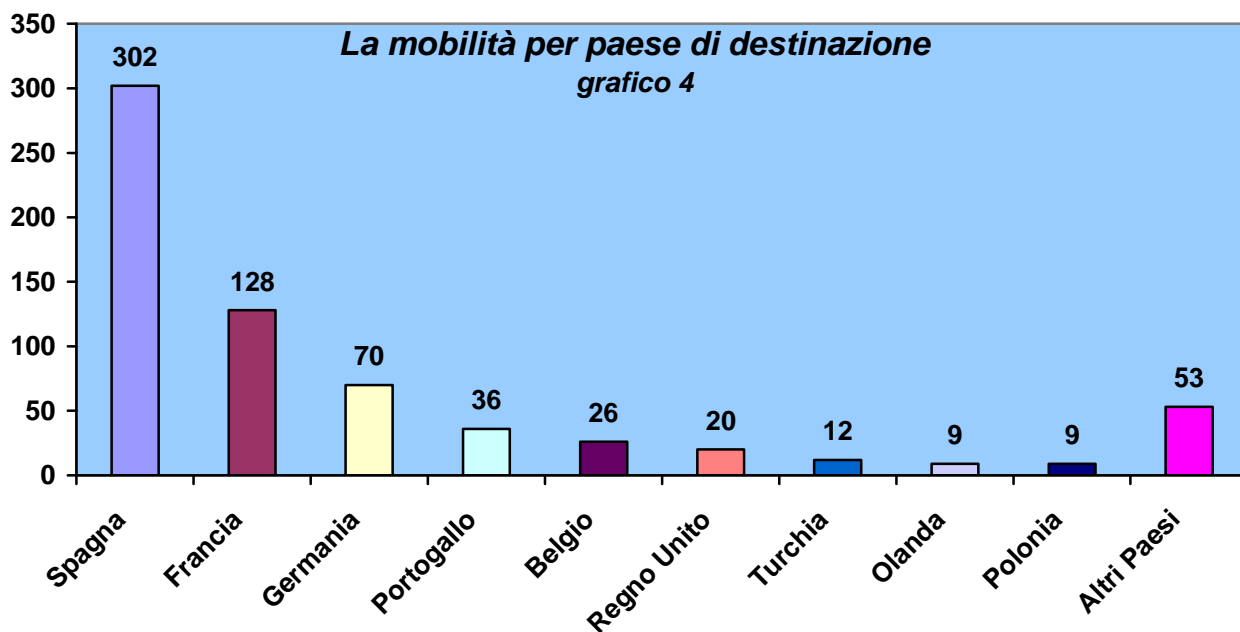

Anche per il 2011/12 la Facoltà che ha inviato il maggior numero di studenti all'estero è Lettere e Filosofia con 132 studenti, con un

lieve aumento rispetto allo scorso anno; seguono Ingegneria, Economia, Giurisprudenza e Medicina e Chirurgia. (grafici 5, 6 e 7).

La mobilità per Facoltà di provenienza
grafico 5

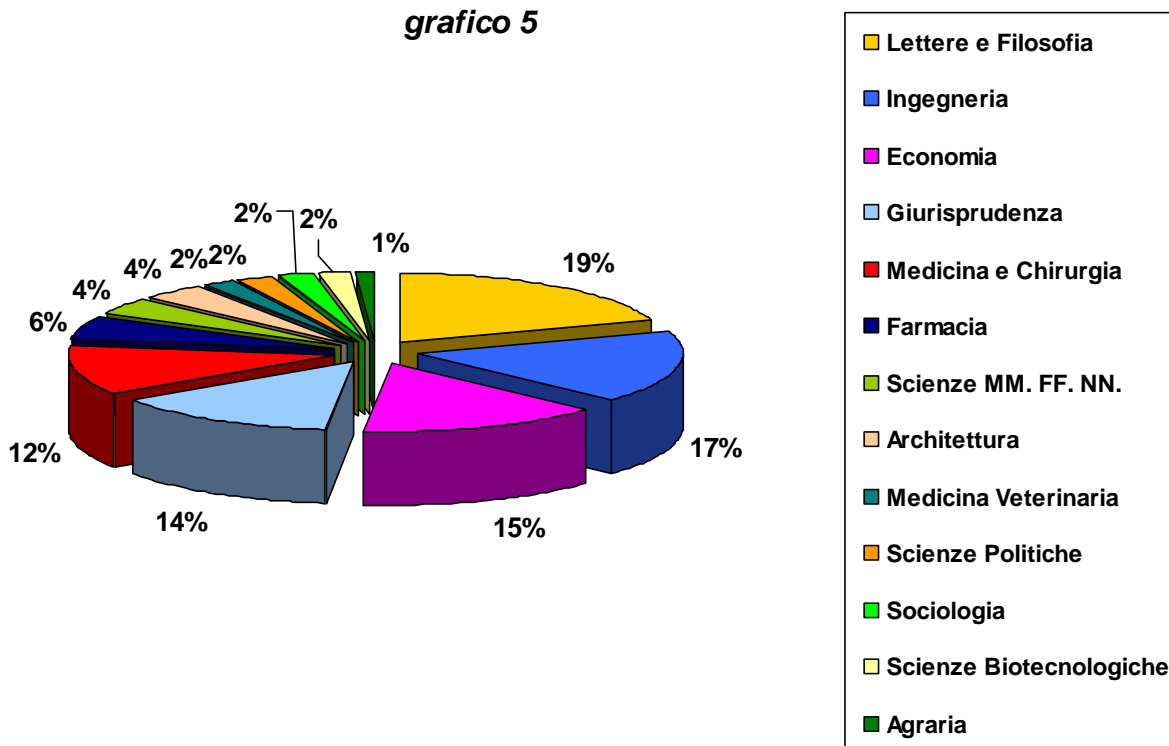

La mobilità per Facoltà di provenienza
grafico 6

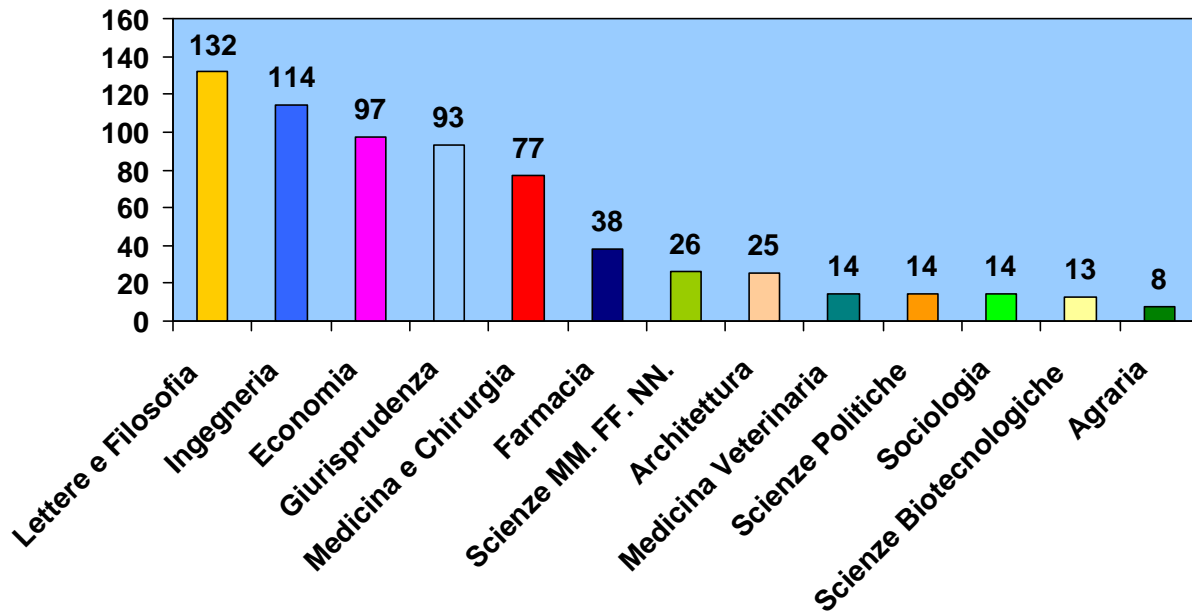

Andamento mobilità per Facoltà dal 2007/08
grafico 7

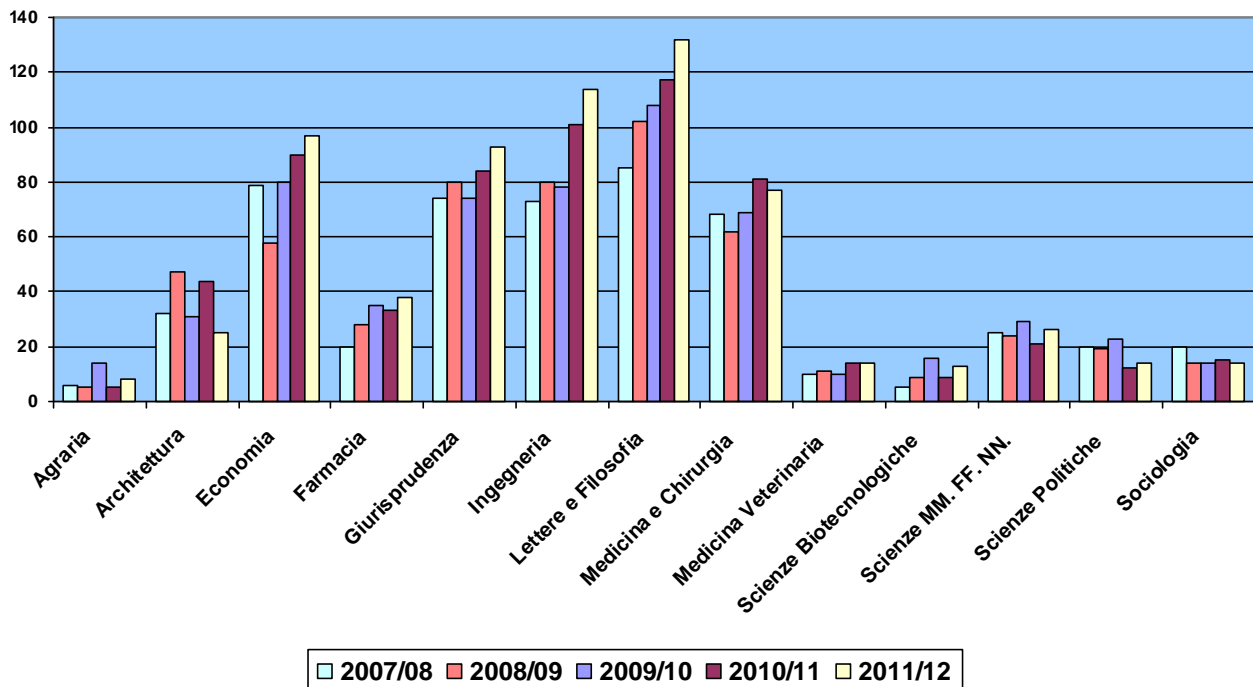

Nel grafico 8, che indica la durata media dei periodi erasmus per Facoltà, è possibile verificare per quali Facoltà è maggiore il

numero di studenti che risiede all'estero per l'intero anno accademico piuttosto che per un solo semestre. Va sottolineato da questo punto

di vista che sono le Facoltà con corsi a ciclo lunghi.
 unico a registrare i periodo di permanenza più

La mobilità in mesi per Facoltà di provenienza
grafico 8

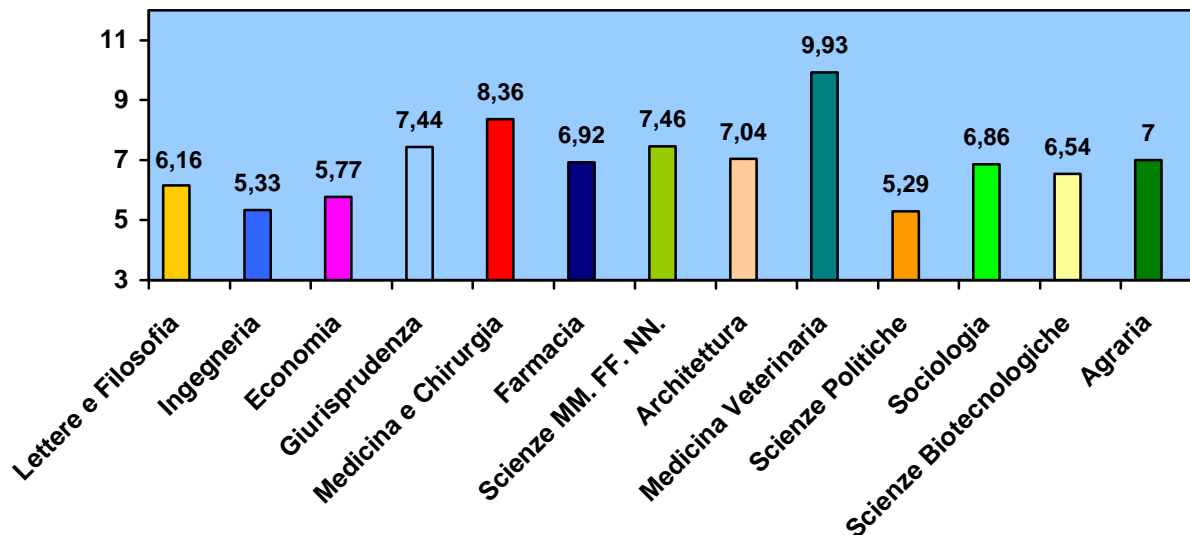

Confrontiamo ora il numero di mobilità effettuate con il numero complessivo degli studenti iscritti per Facoltà: cinque Facoltà hanno un rapporto superiore all'1%, cioè:

Medicina e Chirurgia, Lettere e Filosofia, Medicina Veterinaria, Economia e Sociologia. Le percentuale complessiva dell'Ateneo è invece lo 0,8 (grafico 9)

La mobilità per Facoltà in rapporto agli studenti iscritti
grafico 9

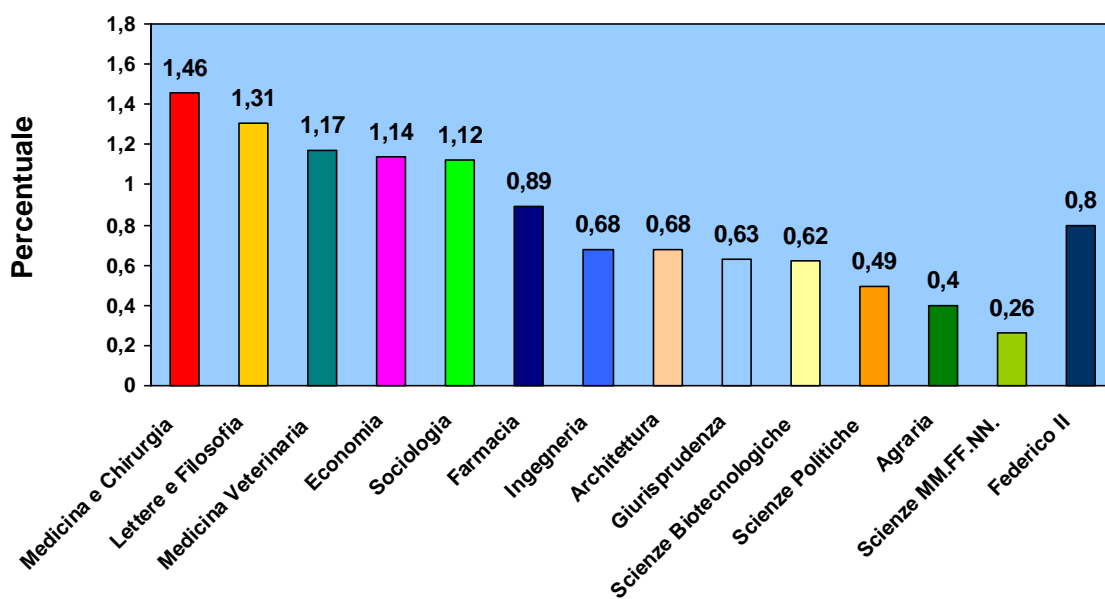

Hanno usufruito di borse Erasmus due studenti iscritti a Corsi di Dottorato di Ricerca.

Facciamo ora un passo indietro all'anno 2009/10 e verifichiamo anche i risultati didattici ottenuti dagli studenti. La seguente tabella raffronta il complessivo numero di crediti previsti nei learning agreement dagli studenti divisi per Facoltà con il numero di crediti effettivamente riconosciuti dagli organi competenti di Facoltà sulla base dei Transcript of Records rilasciati dalle Università partner, indicando così un dato percentuale fra

l'obiettivo che ciascuno studente si prefiggeva alla partenza e quanto invece realizzato. Questo dato è molto importante perché è tra i fattori che contribuiscono a determinare la quota di finanziamento assegnata all'Ateneo dall'Agenzia Nazionale. Le altre colonne, tenuto di quanti studenti si sono recati all'estero per Facoltà, del numero di mesi complessivo e quindi della durata media del periodo Erasmus, illustrano quanti crediti sono stati riconosciuti mediamente ad ogni studente ed ad ogni studente per mese:

Erasmus 2010/11	Totale crediti previsti nei learning	Totale crediti riconosciuti	Percentuale crediti riconosciuti rispetto ai previsti	Media dei crediti riconosciuti ad ogni studente	Media dei crediti riconosciuti ad ogni studente per mese
Agraria	180	98	54,44	19,60	2,58
Architettura	1611,4	1185	73,54	26,93	3,22
Economia	2841	1777	62,55	19,74	3,44
Farmacia	1687,5	821	48,65	24,88	3,06
Giurisprudenza	2720	2152	79,12	25,62	3,47
Ingegneria	2176,1	1260,8	57,94	12,48	2,31
Lettere e Filosofia	3810	2144	56,27	18,02	2,58
Medicina e Chirurgia	4712,15	4583,17	97,26	56,58	6,53
Medicina Veterinaria	732	708,16	96,74	50,58	4,95
Scienze Biotecnologiche	215	139,5	64,88	15,50	2,45
Scienze MM. FF. NN.	690,5	396,5	57,42	18,88	2,92
Scienze Politiche	271	141	52,03	11,75	2,52
Sociologia	458,5	315	68,70	21,00	3,32
Ateneo	22105,15	15721,13	71,12	25,03	3,59

Nell'analizzare questi dati bisogna comunque valutare che per alcune Facoltà l'attività di tesi è una parte importante se non preponderante dell'Erasmus e che per tali

attività non sempre abbiamo strumenti per misurare l'effettivo conseguimento dei risultati, poiché esse sono in genere riconosciute solo al momento della prova finale.

La Mobilità per Tirocini

Ancora in crescita il numero di studenti che hanno effettuato un tirocinio Erasmus: dai 61 del 2010/11 si passa ai 69 del 2011/12 per un totale di 273 mensilità. La durata dei tirocini è stata compresa fra 3 e 6 mesi. Fra le sei Facoltà coinvolte nel programma quest'anno, si segnalano in ordine Ingegneria (31), Biotecnologie (13), Medicina Veterinaria (8), Farmacia (6), Medicina e Chirurgia (5) Scienze MM. FF. NN. (3), Economia (2) e Giurisprudenza (1). I principali paesi presso cui si sono svolti i tirocini sono nell'ordine Spagna (27), Francia (9), Germania (8), Olanda (6), Regno Unito (4), Danimarca (3). I paesi visitati

sono stati in totale 13. Il livello di studi vede la prevalenza di studenti di Corsi di Laurea (59) quasi tutti di corsi di secondo livello o a ciclo unico, a cui si aggiungono cinque studenti di corsi di Specializzazione e cinque di dottorato di ricerca. La borsa concessa dall'Agenzia Nazionale ammontava a € 500 per mese. Per questi studenti sono stati anche pagati i mesi richiesti quale prolungamento della borsa erasmus. Agli studenti è stato inoltre erogato un contributo del Miur, ai sensi della Legge 183/1987 di Euro 105,54 per mese trascorso all'estero

La mobilità per tirocinio per Facoltà di provenienza
grafico 10

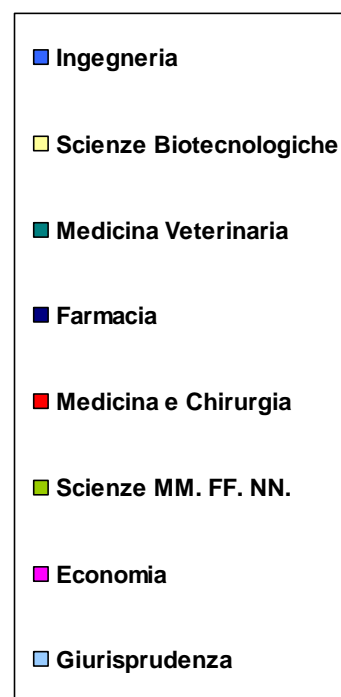
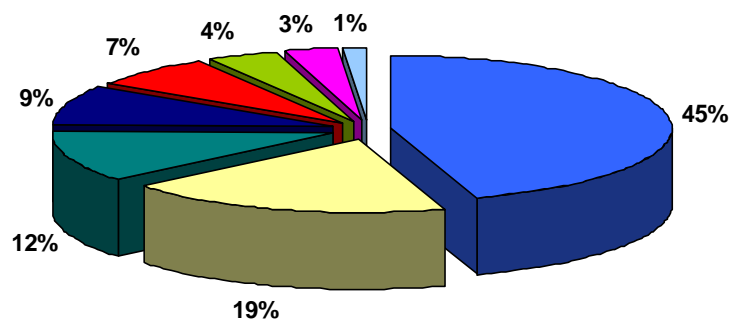

La mobilità per tirocinio per paese di destinazione
grafico 11

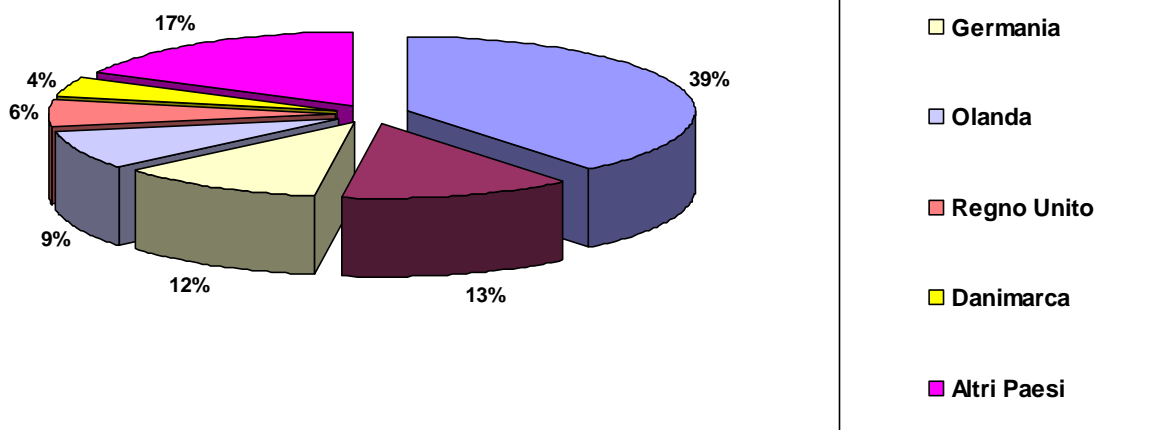

LA MOBILITA' STUDENTI IN ENTRATA

L'anno 2011/12 ha fatto registrare una evidente ripresa nel numero degli studenti in entrata (da 259 a 290 studenti) (grafico 12). Per il

primo semestre 2012/13 si sono accreditati 198 studenti, dato che lascia prevedere un arretramento rispetto allo scorso anno.

Andamento mobilità studenti in entrata
grafico 12

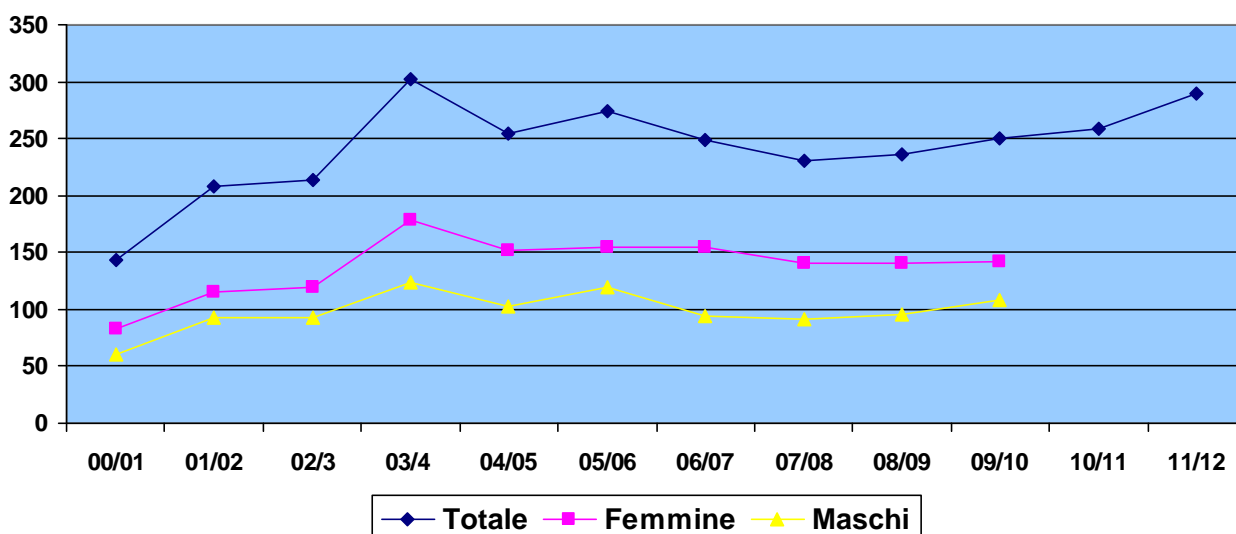

La Spagna rimane il paese da cui proviene il maggior numero di studenti (55%). La Turchia è il secondo paese più rappresentato

(12%) seguito dalla Germania (8%). Gli studenti provengono da 13 dei paesi partecipanti al Programma (grafici 13-14).

Mobilità per paese di provenienza
grafico 13

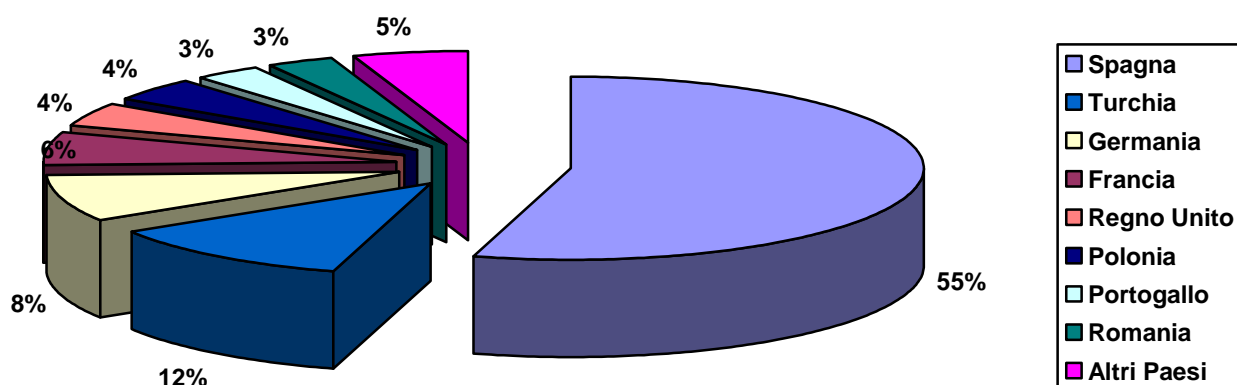

Mobilità per paese di provenienza
grafico 14

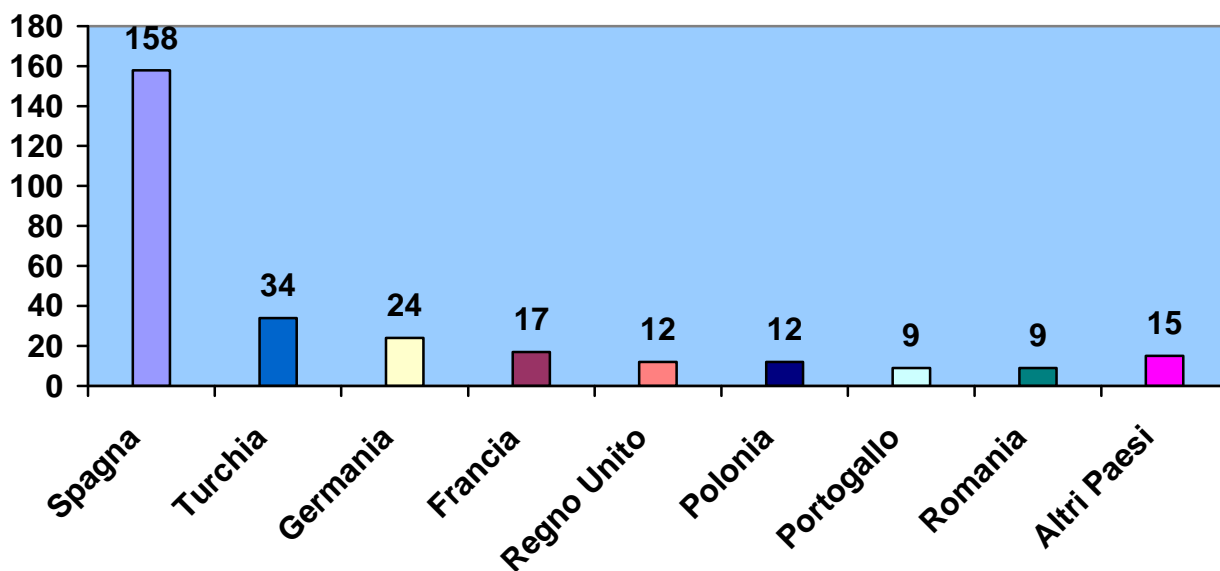

Primeggiano fra le Facoltà Lettere e Filosofia ed Ingegneria (grafici 15-16).

Sei studenti hanno compiuto un periodo di tirocinio nell'ambito della *student mobility for placement*.

Mobilità per Facoltà di destinazione
grafico 15

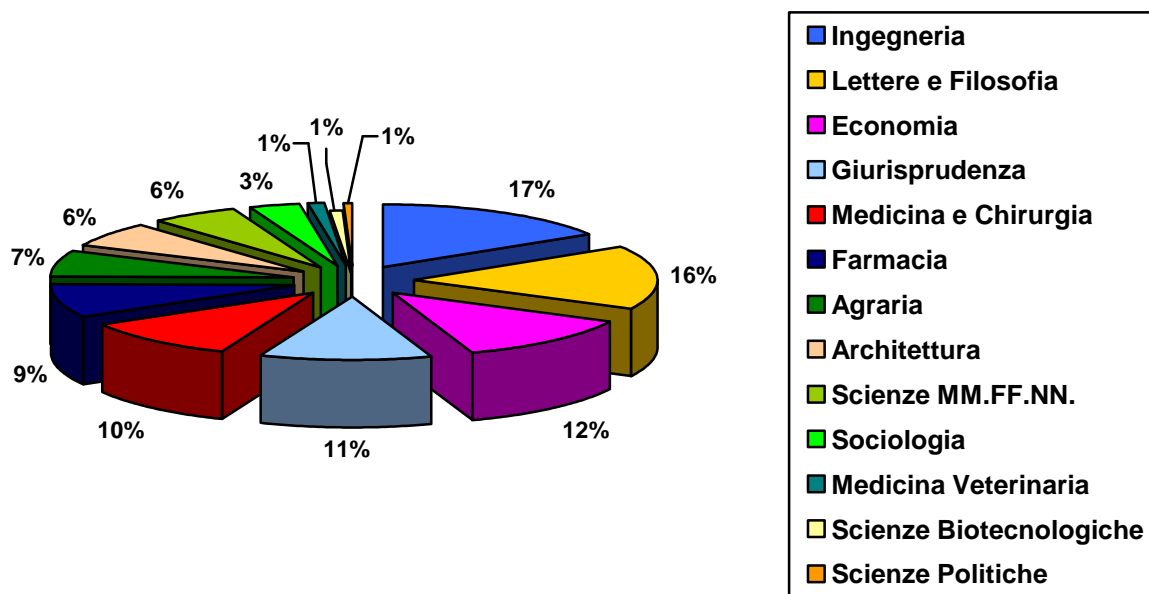

Mobilità per Facoltà di destinazione
grafico 16

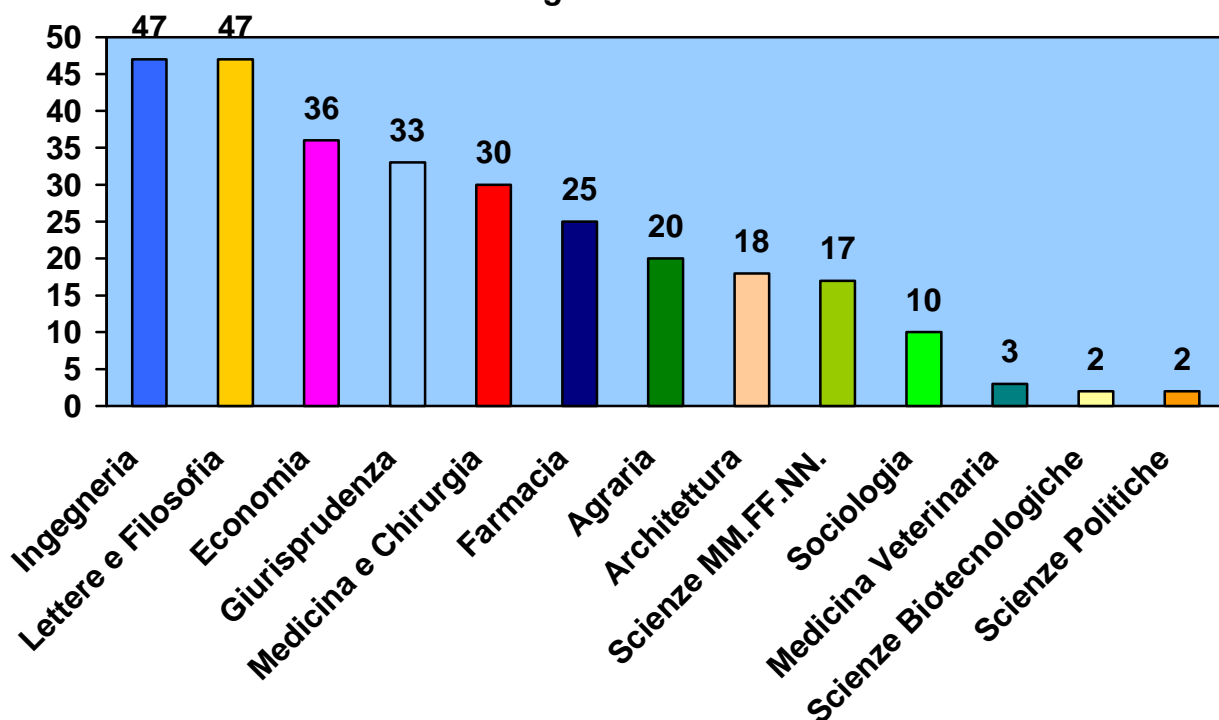

Continua l'esperienza nell'accoglienza degli studenti Erasmus che l'Ateneo ha affidato, utilizzando una parte dei fondi concessi dall'Agenzia Nazionale per l'organizzazione

della mobilità, ad una società esterna, l'Erasmus Point Naples, senza oneri a carico degli studenti. Sul sito web della società sono reperibili i moduli occorrenti per i servizi offerti

ed altre informazioni utili in cinque lingue. La società si occupa sia della ricerca degli alloggi sia dell'accoglienza all'arrivo ed offre inoltre supporto per ottenere il permesso di soggiorno, per l'iscrizione all'Azienda Sanitaria Locale, per l'abbonamento ai trasporti urbani ed extraurbani UNICOCAMPANIA scontato del 50% (prenotazione e ritiro), convenzioni e agevolazioni presso esercizi commerciali. L'Erasmus point inoltre organizza gite, escursioni e serate per gli studenti stranieri ed italiani.

Fra le altre iniziative dedicate agli studenti ospiti, l'Ateneo, tramite il Centro Linguistico di Ateneo, ha organizzato corsi intensivi gratuiti di lingua italiana nel primo semestre (livello elementare ed intermedio) e nel secondo semestre (livello elementare). Il Centro propone inoltre un Cineforum in lingua originale dedicato anche agli studenti incoming. Presso il CLA prosegue il "progetto tandem" che, abbinando uno studente italiano ad uno straniero, permette, attraverso un'esercitazione in coppia, di imparare, esercitare e perfezionare le proprie competenze linguistiche.

Una iniziativa simile dal nome "*Adotta uno studente Erasmus*" è da anni in corso presso la Facoltà di Ingegneria.

Lo sportello International House rimane un utile Internet Point per gli studenti Erasmus anche se meno necessario rispetto al passato con la diffusione degli smartphone. Gli studenti possono inoltre usufruire delle aule multimediali e connettersi alle rete Wi-fi di facilitazioni agli studenti Erasmus ospiti.

Al termine del periodo Erasmus è stato sottoposto agli studenti europei ospiti un articolato questionario di valutazione sulla loro esperienza presso l'Ateneo Federiciano. Hanno risposto 234 studenti.

La motivazione principale indicata sul perché si è scelta la Federico II è quella di voler conoscere la città di Napoli seguita dalla più generica volontà di venire comunque in Italia.

L'accoglienza dell'Ufficio Relazioni Internazionali è stata valutata positivamente dall'80% degli studenti e comunque soddisfacente dai restanti. Il supporto ricevuto dalle Facoltà è stato giudicato positivo da quasi metà degli studenti e sufficiente da quasi tutti gli altri. Soddisfacente per la quasi totalità degli studenti interessati il giudizio sulle attività del Centro Linguistico di Ateneo. Quanti hanno usufruito del servizio di ricerca degli alloggi e della accoglienza di Erasmus Point Naples, lo hanno giudicato per un terzo positivo e soddisfacente in una percentuale di poco inferiore. Degli studenti che hanno risposto al questionario un centinaio ha trovato l'alloggio tramite Erasmus Point Naples. La sistemazione alloggiativa più frequente è stata quella di una camera singola in un appartamento condiviso con altri studenti, ma numerosi sono i casi di camera condivisa. La grande maggioranza dichiara di aver scelto l'appartamento perché nel centro storico, anche se, va notato, spesso con un concetto molto estensivo di centro. Il giudizio sull'alloggio è positivo per due terzi degli studenti e solo il 10% dà un giudizio negativo.

Oltre due terzi degli studenti intervistati hanno seguito i corsi di lingua italiana offerti gratuitamente dall'Ateneo; il terzo mancante ha in genere motivato la propria assenza con la sovrapposizione di altri corsi universitari o con un sostanziale mancanza di tempo. In particolare questo è il caso degli studenti di Ingegneria che per la metà non hanno seguito il corso di italiano. Stessa ripartizione presso la Facoltà di Lettere e Filosofia dove però alcuni studenti dichiarano di avere conoscenze sufficienti per seguire le lezioni. Il corso è stato valutato positivamente o comunque in maniera soddisfacente dal 75% degli studenti. Si segnala che solo circa il 5% degli studenti per lo più di Lettere dichiarava di avere all'arrivo una buona conoscenza della lingua italiana. Le autovalutazioni del livello di conoscenza della lingua italiana raggiunto sono positive ma in genere molto generose da quello che si riscontra conversando con gli studenti in ufficio.

La scarsa disponibilità dei docenti è il principale punto di debolezza segnalato seguito dalla insufficiente conoscenza della lingua, che si rileva particolarmente problematica soprattutto per le prove orali in seduta di esame. Circa un centinaio di studenti ha dichiarato di aver potuto sostenere qualche esame non in italiano, la maggioranza degli studenti che frequentavano le Facoltà di Agraria, Ingegneria e Sociologia. Più o meno la metà degli studenti delle Facoltà di Economia e Lettere e Filosofia.

Le Facoltà in cui gli studenti hanno dichiarato il aver avuto il supporto più adeguato sono Economia, Giurisprudenza e Ingegneria. Le Facoltà i cui corsi sono stati valutati più positivamente sono Ingegneria e Scienze MM. FF. NN.

La principale difficoltà riscontrata durante il periodo erasmus dagli studenti è stata la disorganizzazione dell'Università in particolare segnalata dagli studenti di Farmacia, Lettere e Sociologia. Il 15% degli studenti ha inoltre indicato come criticità la ricerca dell'alloggio e la sicurezza personale.

L'aspetto più apprezzato del periodo erasmus è stato quello di conoscere persone di culture diverse seguito dalla possibilità di vivere a Napoli. Come di consueto la quasi totalità degli ospiti ha giudicato positiva l'esperienza Erasmus. Si fa notare che diversi studenti hanno trovato la città di Napoli migliore di quanto si aspettavano e di come venga in genere descritta all'estero.

La consueta giornata di orientamento per gli studenti Erasmus in entrata, organizzata presso la Chiesa dei SS. Marcellino e Festo, ha visto una ampia partecipazione di studenti a cui dopo un saluto di benvenuto sono state fornite informazioni sui principali servizi offerti dall'Università e ci sono stati incontri con i rappresentanti delle singole Facoltà presso stand appositamente allestiti. Sarebbe utile abbinare ai lavori della giornata anche iniziative di carattere turistico che possano offrire un primo panoramico sguardo sulla città di Napoli e sulle sue bellezze e opportunità.

LA MOBILITA' DEI DOCENTI

L'Ateneo ha usufruito di 44 flussi per la mobilità dei docenti in uscita (*grafico 17*) rispetto ai 50 assegnati dall'Agenzia Nazionale.

Gli insegnamenti destinati agli studenti delle Università, sia come parte integrante del programma di studi degli stessi, sia come corsi supplementari, corsi avanzati e master sono stati tenuti dai nostri docenti generalmente in inglese, ma anche in francese e spagnolo. La durata varia da un minimo di 5 giorni ad un massimo di 21. Il contributo forfetario massimo concesso dalla Unione Europea è stato di 900 € a flusso, eventualmente cofinanziato in egual misura dall'Ateneo. I docenti sono costantemente affiancati dall'Ufficio e dal Presidente della Commissione Erasmus e

sollecitati ad effettuare il maggior numero di brevi missioni di insegnamento o di seminari. Sul sito web di Ateneo sono disponibili la normativa europea, le procedure e la modulistica occorrente.

La Spagna è la meta più ricorrente. (*grafico 18*). Le Facoltà più attive sono state Ingegneria, Architettura, Giurisprudenza e Lettere e Filosofia. (*grafico 19*).

Prevalgono per le classi di docenza i professori ordinari (42%) (*grafico 20*).

Il numero dei docenti in entrata comunicato all'Ufficio è di 15.

Andamento mobilità docenti in uscita
grafico 17

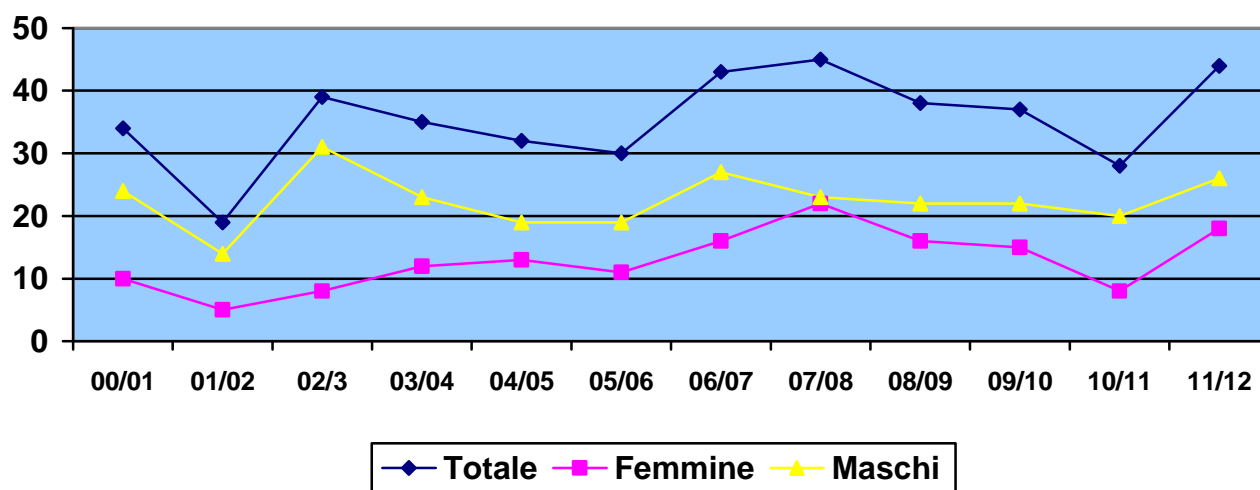

Mobilità docenti per paese di destinazione
grafico 18

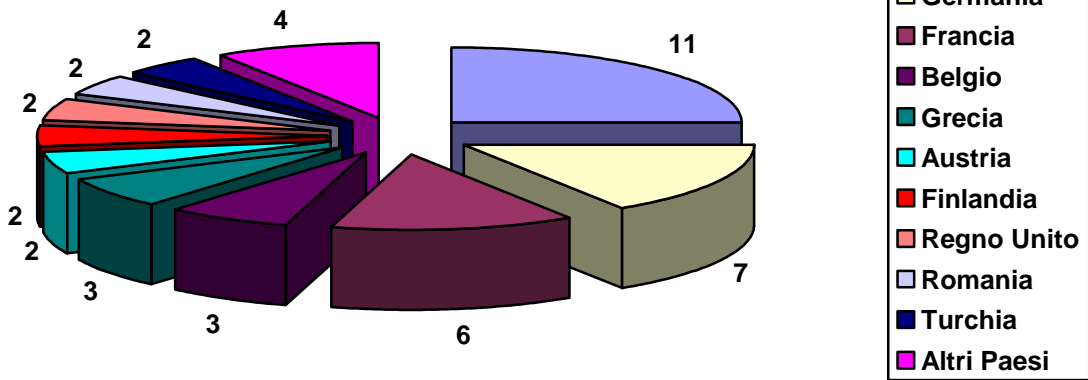

Mobilità docenti per Facoltà di provenienza
grafico 19

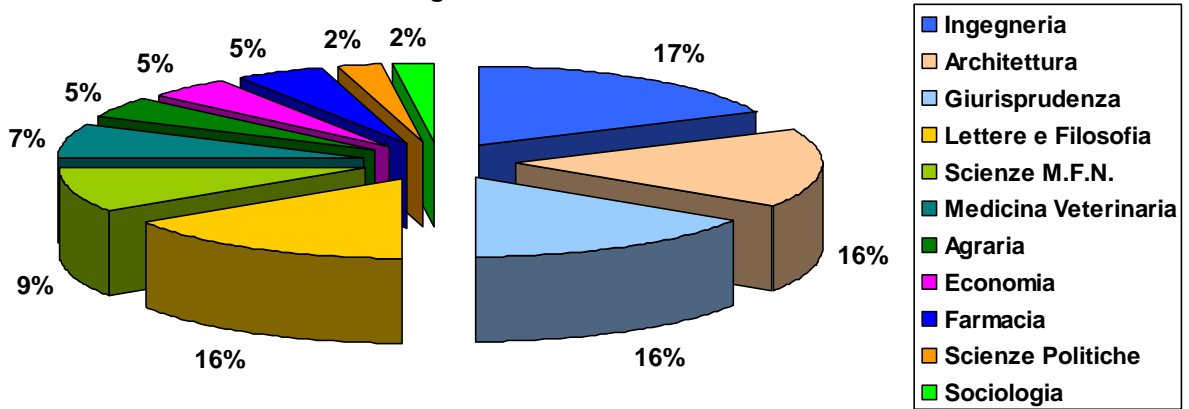

Mobilità docenti per classe di docenza
grafico 20

